神州日報

中華民國二十五年十月二十六日星期一　第七二一二號（本報已呈請登記中）

今日本報計三大張（售國幣三分四釐）

館址 上海市波路第一百三十號 電話一五〇一五轉接各部

請穿廉美無比的
華東皮鞋
▲黃黑經濟皮鞋五元九角
南京路中 華東皮鞋商店啓

增訂
商人寶鑑
張士傑編

商業常識之源泉
商戰策略之錦囊

本書出版以來，頗適需要。近因社會改革甚多，特將內容徹底改編。全書共分十三編，約一百萬言，凡商業上組織、管理、營業諸大端之常識，無不應有盡有。取材注重實用，不尚空論，各編中凡涉於條件、章程、價目表之類，均不厭詳盡，以便檢查。廣告編內採集新式圖案，畫圖案字多種，尤便實際參考之用。商店爲發展營業，商人爲充實商業知識，均不可不備。全書約一千三百頁，定價一元五角，現售特價一元一角，極便購置。

本書編目
一、商店經營法　二、實用廣告術　三、商業習慣法　四、商業法規　五、商業簿記　六、商業尺牘　七、商業文件程式　八、度量衡　九、貨幣及匯兌　十、金融　十一、交通　十二、稅關　十三、稅則　附錄

布面精裝一册　六開本　上等新聞紙印
定價一元五角　特價一元一角　（國內郵費一角五分半）
特價期　十月一日起至十二月三十一日止

商務印書館出版

614

華安影業公司
聯華總製片廠徵求演員啓事

[illegible]

●上海南京路石路東●
成都商店
●電話九一六三五●

專售川產 銀耳
推銷上等 參燕

川創海唯薄
人辦上一利
商店

新貨銀耳大批運到

吃原川銀每五元　（足秤天平二兩）
坯莊產耳盒

小吃川銀每三元　（根脚完全剪淨）
朵坯產耳兩

外埠函購貨到付欵惟須先惠寄費三角

上海市政府佈告

上海市政府布告第三二七四號（開計）

案准考選委員會選字第三六四號咨開：「案查本年臨時高等考試普通行政人員等六類考試，各試均已次第舉行完畢，並經將考試完全及格，其籍隸貴市之應考人姓名等第，除開單分咨外，相應抄繕一份，咨請查照布告週知爲荷。」等由，准此，合將原名單布告週知。此布。

民國二十五年臨時高等考試各類考試及格人員姓名等第清單		
考試種類	姓名等第	籍貫
會計審計人員	唐休武（中等第七名）	上海市

中華民國廿五年十月廿三日　市長吳鐵城

爲布告事：查市區內近有外僑因言語不通，致與市民發生誤會衝突情事。際此國家多故，舉措偶有不慎，每易引起糾紛。本市長爲維持地方秩序、社會安寧計，合行布告週知，凡我市民，務須嚴守紀律，恪遵法令，萬勿滋生事端，倘敢故違，定當嚴懲不貸。切切此佈。

中華民國二十五年十月二十二日

市長吳鐵城

蔣公壽辰獻機紀念委員會緊要啓事　第一號

蔣公壽辰獻機典禮，準於十月三十一日上午九時在南京舉行，無論國內外機關團體或個人，凡捐款購機一架以上者，個人請親臨，機關團體請推定代表，攜帶證明函件如期來南京本會（勵志社）報到，以便參加典禮（川旅費一切請自備）是荷。

上海市社會局爲勞工識字學校登記教員定期補發登記證暨各項證明文件佈告

滬字第二〇三九號

查此次勞工識字學校登記及格教員，業經本局於本月十三日，在民衆教育館發給登記證，並發還原繳證件，但尚未領完。茲再定于十月二十七八兩日上午九時至十一時半，下午一時至四時，在本局補發，凡未經領取者，仍仰遵照前定辦法，攜帶原收據及通知書，領回原繳各項證件及登記證；再查此次登記中，尚有一部分人員，應赴市教育局登記者，限于本月廿八日以前前赴教育局，證明後方發給登記證。仰各知照。此佈。

中華民國廿五年十月二十三日　局長潘公展

蔡孑民先生七秩大慶創設孑民美育研究院啓事

[illegible]

常務委員　孔祥熙　王世杰　朱家驊　王曉籟　王雲五　何炳松　杜月笙　沈恩孚　李聖五　李大超　柳亞子　張詠霓　黃伯樵　舒新城　潘公展　劉海粟　錢永銘

收款處　上海南京北平中央銀行　中國銀行　交通銀行　四行儲蓄會　上海銀行　新華銀行　中國農工銀行　交通銀行

中法大藥房
秋季大廉價大贈品
十月廿日起一個月爲限　一本埠各分店均同時舉行

特價貨
象牌麥精魚肝油　每瓶九角九分
羅威乳白魚肝油　每瓶一元一角九分
一磅裝哪喊清魚肝油　每瓶七角
雙獅牌牛肉汁　每瓶九角九分
雙獅牌童雞汁　每瓶九角九分
孩兒面　大瓶五角五分　中瓶三角三
嫩面香粢　每瓶三角
杏仁花化蜜　大瓶二角　小瓶一角一
百花塗面香粉一磅　每盒七分
一磅裝香雪花　每兩一元

買一送一貨
象牌牙膏　每管兩角
孩兒面「小瓶」　每瓶二角五分

日外省昨重要會議 將決定最後態度

傳張外長與川越今日六次會談

東京廿五日路透電　據最近到達東京之日本駐南京總領事須磨氏宣稱：解決中日間懸案之談判，已達到某點，欲求實際上之進步，已不可能。須磨氏曾報告日外務省，謂近來中國政府對於日本提案之態度，已因其國內外之形勢，轉趨強硬。須磨曾將中國內部之形勢，及西方各列強之活動，尤以蘇俄為最著，詳細報告日外務省。惟須磨於接見各報記者之時，對於西方各列強，是否眞正從事於幕後之活動，以牽制日本，則拒絕發表意見云。

東京廿五日中央社電　日駐南京總領須磨抵達東京後，外務省首腦部，廿四日晚舉行兩次會議，聽取須磨報告，並討論日本對策。深晚須磨訪晤海軍省軍務局長豐田，談話逾一小時。聞須磨因鑒於日本報紙不負責任的發表南京談判之內容，有害於外交工作，應予嚴厲禁止。建議統制公衆輿論，保持外交祕密。關於此點，外務省廿四日晚會議時，曾有許多意見發表。外務省定廿五日繼續舉行重要會議，日本之最後態度，或將於廿五日晚決定。

東京十二五日中央社電　軍部意見，目前談判結果之不能獲得成功，久已料到，今後日本實無固守與國民政府談判之必要，而應向華北之適當交涉對手談判。

東京二十五日中央社電　聞張外長與川越第六次會談，已定廿六日舉行。朝日新聞廿五日刊載評論，題為「中日談判之難關」，其結論謂，中國固不應堅持其延宕主義，而日本之輕率主義，事實上亦屬不能成功，中日兩國，應慮及中日談判，如遭失敗，則兩國嚴重之不幸，即將隨之發生。故目前雖有華北及防共之兩項最困難問題，仍應努力以求解決也云云。

南京二十五日申時社電　據記者探悉，川越將于下週內繼訪我張外長談判，惟會晤時間，將候日外相新訓令到達後，再約定。日總領事須磨，下週三四即來京。須磨到此後，日使館將照例召集幹部舉行會議，交換意見。

喜多誠一離京返滬

日使館陸軍武官喜多誠一，於二十三日偕同一等書記官田尻，由滬飛京，謁其大使川越茂，轉達其軍部對中日外交談判之新意旨，洽商一切。除田尻現尚留京外，喜多經即於前日下午，乘五時特快車離京返滬，當晚十時五十分到埠，即日與使館參事官兼駐滬總領事若杉，海軍武官佐藤等同僚會談云。

日報所載多不確實

新聲社云：記者昨訪晤日前由京來滬之外部某要員，叩詢最近中日外交談判之經過內容詳情。據談：張外長與日大使五次會談以來，確尚未有結果。東京朝日新聞所載我國已接受日方所提要求之一部云云，實非確辭。須磨氏此次回國，當係向其本國當局報告並請示，吾人深望日政府當局能慎重考慮也。傳日大使川越氏，已與張外長約定，於明日（即今日）下午，賡續第六次會談。本人因離京已二日，不悉確否云。

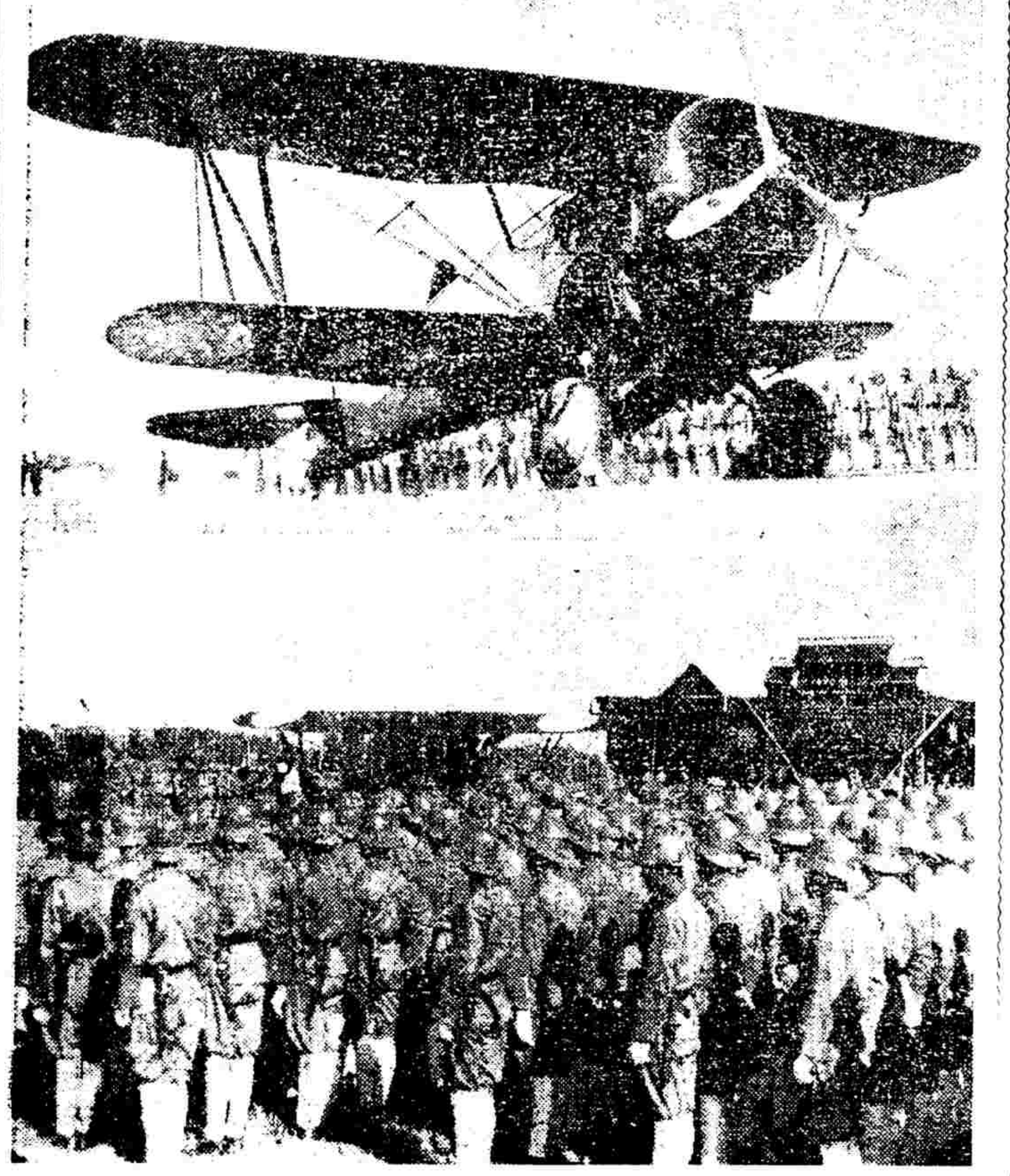

二十四日首都舉行之「警察號」機命名典禮之飛機（上）及會場一瞥（下）（國際社）

楊永泰遇刺殞命

在漢口被擊三槍 到醫院後卽不治 兇手陳鑾超就逮

漢口廿五日中央社電　二十五日午後三時十五分鄂省府主席楊永泰偕夫人及隨從一名，由漢口江漢關渡江返武昌。因無差輪，遂乘普通輪渡江。行至江岸人行道上，正將下階時，被人連擊三槍，中腰部。楊氏乃仍乘汽車入同仁醫院醫治。因傷中要害，於三時三十七分在醫院逝世，兇手陳鑾超，當場拿獲。年二十歲，四川人。楊氏遺體，於四時十分由同仁醫院移還漢銀行公會，兇手現押公安局，警備司令陳繼承曾親訊。據供：係乘黃包車至一碼頭，守候約半小時，見楊下車，即上前開放兩槍。

漢口二十五日路透電　鄂省政府主府楊永泰氏，今日下午在此遇刺殞命。當楊氏在海關碼頭步下汽車，擬登渡輪前往武昌之時，突有華人青年一名趨前，袖出手槍，向楊氏射擊多響，當有一彈，自楊氏之脅部射入，立即受傷倒地，口中尚呼喊「余已受傷」云云。兇手當場被警察所捕，楊夫人及其衛隊，即將楊氏抬上汽車，馳赴日本醫院，但因受傷過重，抵院後數分鐘，即行氣絕，享年五十六歲。據醫生報告，楊氏共中四彈，皆係近距離所發。另有一說，則稱楊氏身上尚有第二處彈傷，因兇手開槍時，距離甚近也。當此案發生之後，一時人聲嘈雜，現狀極為紛亂，故各方所傳出事時之情形，頗不一致。或謂楊氏之衛隊，曾向兇手開槍，但亦不能證實。按楊氏今日曾赴漢口美總領事館之午餐會，飯後擬返武昌之時，遂遭此慘禍。另聞兇手係四川青年，名陳錫韶（譯音），現年僅二十歲。已於今晚詳加訊問。另有華人二名，疑於此案有關，已在法租界被捕，並已引渡於中國當局矣。至此兇手刺死楊氏之動機，目下尚不得而知。楊氏自就任鄂省主席以來，對於省政，多所改進，今茲被刺，此間中外人士，均為之震悼不已云。

當局通電

漢口廿五日中央社電　綏署省府廿五日午後五時發出通電云：南京中央黨部，各院部會署，各省市黨部，各省市政府，各綏靖主任，各總司令，各總指揮均鑒。湖北省政府主席楊永泰，於本日午後一時赴漢口美國領事官邸，至三時二十分由美領邸回府，行至江漢關前一碼頭，甫下車，突有兇手從楊主席肩後連放兩槍，一彈貫胸而出。當時赴同仁醫院治療，因彈中要害，至三時卅七分在院逝世，兇手現已捕獲，正審訊中，謹此電聞。駐鄂綏靖主任公署，湖北省政府同叩。

漢口二十五日中央社電　楊永泰逝世後，鄂省府各委電蔣委員長報告云，委員長蔣鈞鑒，本府主席楊永泰，於本日午後一時由武昌赴漢口美國領事官邸，三時十五分由美領邸回府，行至江漢關前一碼頭，甫下車。突有兇手向楊主席背後連放兩槍，一彈由右肋下貫穿而出，當時即赴漢口同仁醫院治療。惟因彈中要害，延至三時三十七分在院身故。兇手現已捕獲，交漢口市公安局偵訊，謹此電陳。

今日大殮

漢口廿五日中央社電　楊永泰遺體定二十六日大殮，治喪處已成立，陳光組等六十餘人任籌委，內設文書，陳設，庶務，會計，招待，警衛五組。

外領弔唁

漢口中央社廿五日電　楊永泰逝世消息傳出後，駐漢外領多至銀行公會及同仁醫院唁問，並瞻視遺體。計到有法總領博龍日，德總領三浦義秋，副領事反不忠文，日本十一戰隊司令日比野正治，參謀井野海軍武官中津成基，驅逐艦長淵萬作等，均由吳國楨陳志遠等招待。

楊氏略歷

楊永泰，字暢卿，廣東省茂名人，紀元前三十三年生，初就業於廣州高等學校及兩廣留學生預備學校，繼復入北京匯文大學法科政研法律，旋留學日本、尋返粵主持廣南報筆政，數吹革命，聲名雀起，辛亥年任廣東諮議局議員，代表廣東出席南京臨時議會，民二被舉為第一屆國會參議員，二次革命後與谷鍾秀倡正義報於上海，反對袁氏專制。越一年，袁僭稱帝號，谷復別倡中華新報於上海，領導輿論，反對洪憲，民五岑春萱組軍務院於廣東，圖征討滇南松坡蔡氏之師，楊出任為財政部長。民五袁世凱卒，黎元洪氏召開首屆國會，赴北平復參議員職。民六首屆國會被解散，楊參與護法之役，赴廣州召開非常國會，組軍政府，舉總理為大元帥，楊與岑春萱榮廷得與聞政事，組政學會，同年乃改組軍府為委員制，自是廣西陸軍人若岑春萱榮廷得與聞政事，楊被任為財政廳長。民九總理以廣西軍人勢餘之囂張離粵，楊遂被任為廣東省長，至民十十月解職。殆民十一首屆國會復開於北平，楊又去京復職；給予二等寶光嘉禾章。國府成立，歷任國民政府導淮委員會委員，陸海空軍總司令部顧問，豫鄂皖三省剿匪總司令部祕書長，軍事委員會委員長，行營祕書長，廿四年十一月當選為中國國民黨候補中央執行委員，二十五年一月一日就任湖北省政府委員兼主席，在任凡十閱月，並譯有現代民主政治，外交政策等書。其公子年僅七歲，現在鄂求學。女公子六人，長服務於滬市府。次在美留學，餘均在滬讀書。

胡故主席昨日國葬

中樞代表取土置壙 全國各地公祭誌哀

番禺龍眼洞

【廣州廿五日中央社電】中常會胡主席國葬典禮，廿五日正午在廣東番禺縣龍眼洞斗文壑墓園舉行。由墓門至靈堂，沿途高懸黑白色三角旆綵，陳列花木盆景，墓前分建素牌坊三座，高聳霄漢。上綴「精神不死」，「薄海同悲」，「天下楷模」等字樣。靈堂佔地數十丈，門額以素綵紮成「胡主席國葬典禮」七字。內部四週懸黑白花球及各方輓聯祭幛，正中供胡主席遺像，上懸黨徽。靈前置祭桌，陳列花果祭器，氣象至為肅穆，墓園內外，憲警四佈，守衛嚴密。

國葬典禮

清晨九時，中央及全國各地與祭人員紛紛由廣州市前往參加典禮，迤邐十餘里，數逾十萬人。正午十二時典禮開始，與祭人員恭集靈前，由中央暨國府主席代表孫科，領導中央各主祭人員，暨國府各院部會長官代表，各國使領代表，國葬典禮委員，各省市黨政軍委員長官及代表，各海外黨部代表，胡主席家屬戚友等，行禮並獻花致敬，讀誄文，行最敬禮。全體默哀，旋即舉行封土。由孫科，陳立夫，王寵惠，邵元沖，焦易堂，李文範，梁寒操，傅秉常，林雲陔等恭詣壙旁，各手取土泥一撮，沿左至右將土泥散放壙前。隨奏哀樂，各就原位肅立，再行最敬禮。胡主席夫人陳淑子及胡女公子木蘭，於此時哀慟欲絕。旋即於爆竹及哀樂聲中，偕各與祭人員退出，繼由各團體各學校各機關代表依次致祭，下午一時禮成。

中央致祭

南京廿五日中央社電　中央黨部以廿五日為胡故主席國葬典禮日，特于晨九時在大禮堂開會祭悼，到中委林森，葉楚傖，馮玉祥，戴傳賢，陳果夫等五十餘委員。及中央各機關代表等暨中央黨部各部會工作同志共約七百餘人。均依照席次，分班肅立。禮堂正中於總理遺像下，置胡故主席遺像，並置花圈。九時正奏哀樂行禮，由林委員森主祭領導，全體齊向總理遺像及胡故主席遺像行三鞠躬禮，並默哀三分鐘。旋即恭獻中執監會花圈，並讀祭文。讀畢，即禮成散會。其祭文原詞如下。

中央祭文

維中華民國廿五年十月二十五日，為展堂胡先生國葬之辰，中國國民黨中央執監委員會致祭於先生之靈曰。嗚呼，鯤鯨夙翱，生芻屬遠，衣冠緬邈，聲容莫追。忽忽朝露，颯颯寒飈，永懷遺德，感誥心悲。溯惟先生，中外揚歷，功著旂常，澤被兆億，帶礪山河，總國休戚。凡凡巖巖，萬邦作式，念茲盟烈，崇報斯隆，埏隧告啓，濬篆悉從是用考吉，卜兆幽宮，同軌畢至，比屋停舂。嗚呼，褒傑理賢，終歸其始，赫赫名岡，先烈是鄰。宿遡佳城，不遠尺咫，神以永寧，千秋萬禩，尚饗。

造林紀念

中央執行委員會祕書處致函實業部，為胡主席國葬典禮委員會，所擬定之展堂紀念林計劃書，請交林業專家研究見復，實部據函，已交林墾署，詳為研究云。

各地公祭

粵　廣州二十五日中央社電　廣州市廿五日為哀悼胡故主席。全市停止娛樂，各機關團體學校商店住戶下半旗，黨員公務員學生全體佩纏黑紗，正午十二時胡主席國葬典禮開始時，全市電燈放明，電力廠及各工廠鳴汽笛，市內行人一致肅立，哀默三分鐘，虎門要塞鳴禮砲一百零一響，空軍派飛機一隊，在廣州市暨墓園凌空致哀。

京　南京二十五日中央社電　京市各界廿五日上午九時在市黨部大禮堂舉行胡故主席國葬公祭典禮，到各機關團體學校代表四百餘人，由市黨委周復主席，並獻花圈，由夢松濤讀祭文，至九時半始禮成，全市一律下半旗，停止娛樂誌哀。

汴　開封二十五日中央社電　汴垣各界念五日晨九時在人民會場舉行公祭胡故主席禮，商震主祭，各機關團體學校長官領袖均參與致祭。

平　北平二十五日中央社電　念五日爲胡故主席國葬日期，平各機關團體人民均下半旗，並停止娛樂一日，以誌哀悼。

浙　杭州廿五日中央社電　浙各界廿五日晨在省黨部公祭胡主席，王延揚主祭，禮儀穆肅，全市下半旗停娛樂誌哀。

湘　長沙廿五日中央社電　湘省黨部廿五日上午九時，在大禮堂召各機關團體學校代表三百餘人，公祭胡故主席，由何鍵主祭，凌璋，朱經農，余籍傳，朱浩懷等陪祭。

黔　貴陽廿五日中央社電　廿五日晨九時各界在省黨部禮堂舉行胡故主席國葬公祭典禮，到黨政軍高級職員及民衆團體代表千餘人，由劉祖純主祭，全市下半旗，並停娛樂宴會一天。

魯　濟南廿三日中央社電　省黨部念五日晨九時在大禮堂舉行胡故主席公祭典禮大會，到各機關各界代表五百餘人，由李文齋主祭，王世和讀祭文，十時許散會：儀式隆重，悲壯莊嚴。

鄂　漢口廿五日中央社電　廿五日爲胡故主席國葬日，武漢方面，除下半旗並停止娛樂宴會哀悼外，省市兩黨部並分別召集武漢各界舉行公祭典禮。省會公祭典禮。於晨九時在省黨部舉行，到各機關團體學校代表約四百餘人，由省黨委馬愚忱主祭。漢各界公祭典禮在市黨部舉行，各機關團體學校代表到者三百餘人，由何成濬氏主祭。至九時半，禮成散會。

津　天津二十五日中央社電　胡主席國葬，此間各機關團體商號等均下半旗一日，各娛樂場亦均停止，以示哀悼。

川　重慶二十五日中央社電　廿五日爲胡故主席國葬典禮，市停止娛樂宴會一日，各機關學校均下半旗，以誌哀思。成都廿五日中央社電　省黨部廿五日上午九時召四川省各界舉行胡故主席國葬典禮，與祭者數十人，蔣志澄代劉湘主祭，首獻花圈，繼讀祭文，末呼口號後禮畢。蓉市停止娛樂宴會，下半旗誌哀。

贛　南昌二十五日中央社電　各界廿五日晨在中山紀念堂公祭胡故主席，由范爭波主祭，各界代表三百餘人，參與致祭。是日全市參加人員一律佩帶黑紗，並下半旗停止娛樂一天誌哀。

胡主席國葬 林主席蔣委員長祭文

廣州廿五日中央社電　胡故主席國葬典禮各方祭文甚多，摘要錄次，（一）林主席祭文，維中華民國二十五年十月二十五日國民政府主席林森特派立法院院長孫科代表致祭於中央執行委員會常務委員會主席，國民政府委員，前立法院院長胡公之靈曰，嗚呼，星沉鶉尾，雲暗羊城，民失導師，國喪元勳，公之降生，扶輿間氣，超軼絕塵，英資命世，胶肱先覺，啓牖羣倫，誠通氣類，筆走風霆，嶠幅嶺海，外抒內綏，黨治設施，嘗試一隅，北征建議，式殄新都，經緯萬端，鄧治權輿，元公制禮，郇侯立法，品妙貽明，宗民遠矚，公之幹略，旋乾轉坤，公之志行，蹇帝澄雲，公之神觀，貞金碎玉，公之勳業，大山喬嶽，躬歷重瀛，日營四海，國難攖心，積憂成病，蒼生瞻瞻，霖雨是候，何乎一旦，神還尼衰，眇除英靈，護持華冑，勳業文章，山河並壽，佳城永奠，鬱鬱蔥蔥，千秋萬歲，悲仰何窮，尚饗，（二）蔣委員長祭文云：維中華民國念五年十月念五日，蔣中正敬薦馨香，致祭於胡展堂先生之靈曰。嗚呼，歲華易逝，日月載馳，公之云殁，寒暑異時，埏道將啓，三篋告期，山河邈若，奈何弗人，念公平生，思積靈觀，惟德是勤，惟道是衛，輔佐哲人，戮力匡濟，同心若金，切磋若礪，投艱遺大，疇想老成，運籌建策，扶危定傾，神州華冑，黽勉復興，胡天弗弔，奪我公，神歸何往，艤舟登筵虛敞，準廖盟碑，高山景仰，靈爽式憑，千秋歆饗，嗚呼尚饗。

阿王赴并

傅作義赴并謁閻

太原廿五日中央社電　阿王廿五日晚八時謁閻錫山，日內離并晉京，覲蔣委員長壽辰。

太原廿五日中央社電　綏遠傅主席廿五日下午四時由綏來并謁閻錫山對記者談，本人離綏之際，聞共匪大部近日向東北竄擾綏蒙邊境，特謁閻請示。綏境治安事宜，李服膺由大同來并謁閻報告防務事，包西護路司令電王有景來并，謁閻請示盟旗事務，並謁王靖國。

歸化廿四日中央社電　阿王廿四日離綏赴并謁閻報告伊盟防務，日內轉京向中央報告蒙務，並代綏蒙會，為蔣祝嘏。傅作義廿四日晚離綏赴平地泉公幹。

察政務會閉幕

張家口廿五日中央社電　察全省政務會議，廿五日午後五時閉幕，當晚劉汝明歡宴各縣長暨各縣代表，兩日會程，計通過民財建教等議案四十餘起，內有將各縣保衛團改稱保甲等案。

張北積煤甚多

【本報北平航訊】張北偽匪以煤炭，大感缺乏，已呈請張垣特務機關撥車運輸，故數日來均有大蒙公司之載重車滿裝煤炭，由張垣運往張北，分發匪軍，聞張北方面，刻已積有五十餘萬噸煤云云。

動工添建營房

【本報北平航訊】張北城內所建之營房七十餘間，已於日前完成，日偽軍張海鵬部由熱開來者約五千餘人，因營房不敷應用，故令張北偽府添蓋四十間，已開始動工。

偽匪調動仍忙

【本報北平航訊】綏東日來雖甚穩靜，然匪軍之調動，極形忙碌，穆格登保部蒙兵二千餘人，已奉令向百靈廟方面開拔，李守信部仍駐張北陶賴廟一帶，王英部住德化商都南壕塹一帶，伊紹先包悅卿包恩普部住饅頭營張北公會一帶，刻匪軍尚在調動與趕築工事中。

蒙鹽價格奇漲

【張垣通訊】察北各縣，鹽灘甚多，盛產青白鹽，而以張家口為尾閭，運銷察南諸縣，尤以為珠穆沁旗來鹽最多。該旗距張數千里，因道途關係，祇能以牛車運輸，自察北失守後，蒙鹽進口，須經兩重稅捐，價格見漲。最近糧價飛漲，民間牛車，鮮往販運，運費激增，每百觔運費，原為一元四五，今漲二元三四，鹽價亦隨而騰昂不已。最近行市，計碎青鹽每斤一角，國幣一元可購十斤半，青鹽塊每斤一角三，青鹽面一角，白鹽六七分。茲屆深秋各地居民，醃菜備冬需鹽甚夥。而鹽價如是堅俏，故皆呼苦不迭。食鹽問題，將趨嚴重化云。

李思浩明日返滬

須回鎭海原籍探視乃叔 處理滬上各事晉京請示

新任冀察政務委員會經濟委員會主席委員李思浩，自本月十一日由滬北上，經冀察政委會委長宋哲元勸就斯職後，因滬上大中銀行總經理職務，亟須擺脫，並會晤滬上各方，早經決定須返滬一行，頃據李宅消息，李氏確已決定於明日乘機遄行返滬，處理滬上各事。並因乃叔現在鎭海原籍患病，須回籍探視，然後再行晉京，向中央請示一切云。

北平二十五日路透電　冀察經委會主席李思浩氏，擬於星期二日晨乘飛機啓程赴滬。預定留南十日，屆時將赴京進謁中樞要人，交換意見。法制委員會主席委員章士釗氏現仍留津，日內將來平就職。據實報載稱，石友三對於冀北保安司令部之組織，已籌備就緒，約於週內視事，司令部擬設德勝門外黃寺內。

章士釗赴平就職

天津廿五日中央社電　章士釗二十五日下午四時由津赴平，就任冀察法制委員會主委職。

日貴族院 視察團今返國

日本貴族院視察團一行十一人，於二十三日由港抵滬後，連日在滬與中日各界酬酢殊忙。並于昨日分赴市區參觀各項建設。茲悉該團以離國已久，故定今晨九時由滬乘坐上海丸啓程返國，至赴京觀光，則以時間匆促已中止矣。

三批輸日 蘆鹽出口 六千二百噸

天津廿五日中央社電　輸日蘆鹽第三批六千噸，廿五日晨由大沽啓碇出口，第四批六千二百噸，現正在倒裝中。

兩日艦 過蕪下駛

蕪湖二十五日中央社電　日驅逐艦灘風號，廿五日上午十時自潯抵蕪，艦長竹內虎四郎，與烏羽號官員晤談良久。午後二時開下游，同時又有夕風號一艘，自上游過蕪下駛，未停，原泊此間烏羽砲艦，廿五日午開赴漢口。

【本埠訊】浦江日艦前陸續開出後，留泊者僅餘三艘，茲於前晚十二時許，開到巡洋艦Saraye號一艘。

蘭垣初雪

蘭州廿四日中央社電　蘭垣廿四日午起初雪，氣候驟寒。

社論

歐洲兩重奏

歐戰迄今，未逾卅載；在當時吾人嘗習聞所謂「爲制止戰爭之一戰」，以及「使世界穩固以適於民治」等口號，於慘酷戰爭收斂之際，作崇高深遠之望。曾幾何時，不特此項理想至今未能實現，且歐洲列強間縱橫捭闔之局，厲兵秣馬之備，於今尤盛；其形勢有更繁雜於曩昔者。

吾人試就目前外交之形勢略一窺察，其於戰前固相若也。且益以戰後民族國家之勃興，國內政制之更張，其鉤心鬥角之謀，乃亦較往昔爲盛。往者三國同盟與三國諒解之對立，以視今日親蘇與反蘇陣綫之對峙，形勢雖同，含義實殊。蓋今日歐陸之外交，不特爲自身發揮其國力，且更爲兩種政治觀念之衝突也。此兩種觀念雖發端遠於戰前，但其發生實際的力量，則爲大戰之結果。十九世紀有以「自由主義之時代」稱之者，則二十世紀不僅爲「絕對主義 Absolutism 之時代」，且更爲「兩軍絕對主義之時代」。因其兩重境。外此，十九世紀又被稱爲「民族主義之時代」。德意之成爲民族國家以及匈牙利等民族悲壯之運動，固足爲過去時代光榮之史跡，然民族主義之高潮，蓋未有盛於今者。此項民族主義之高潮，可就三方面言之：

㈠奧匈帝國之崩潰，因而形成民族國家的勃興。

㈡俄羅斯帝國之崩潰，因而引起民族自主政體之勃興。

㈢集權主義 Totalitarianism 之指頭，因而激起民族主義之濃情。

由于民族主義之濃情而自臻于帝國主義者，固無自覺之明。明乎此，而歐局乃更紛爭矣。

復次戰後之繁榮，因過剩生產而趨于衰落；所謂不景氣之高潮乃席捲於世界。計劃經濟與統制經濟之結果，一變現代經濟之神髓，回歸莊園制度之時代，以圖自給；而不知其生產方式之有異於前朝。人口之增加，生活程度之降落，原料之找尋，今固無異於前也。生產方式之改變，因而增加其生產率，與夫人口之增加與生活程度之低降，蓋爲當今經濟界之一大悲劇。於是乃不得不利用馬爾薩斯防制人口增加之自然法則，而歐洲之戰雲，益慈瀰漫矣。

今者，歐洲各外相咸僕僕于征途，其使命果何爲乎？其目的果何在乎？觀念之衝突，未有盛於今者；所謂武力，所謂戰爭，論其實際，又何嘗非觀念衝突之具體形式。然則，此項觀念之衝突，又豈可盡恃威力以消弭於無形乎？於此，而不禁令人重有感矣。（原）

華北日駐屯軍 今日起大舉演習

爲期十日人數約七千五百名

以平津爲目標 居民紛紛遷移

天津二十五日路透電 中國民房多所之住戶，均於今日遷出，以備明早在津南各村開始演習之日軍居住。據聞所騰出之空屋，約可容納軍隊一千名云。所有遷出之中國居民，均盡攜其所有各物與俱，村中人民，雖經一再向彼等保證，不致擾及，但觀其情狀，似仍惶惶不安，現在軍用專車一列，在東站等候，準備裝運日軍馬隊赴北平。

北平廿五日路透電 今晚平津兩地附近，似均有相當活動，因有日本軍隊約計六千名左右，已經開抵，從事佈置陣地，以備明晨開始之大規模演習。中國各當局，現正向居民担保此次日軍演習，將不致有意外情事發生，北平附近各縣長，今日曾召集會議，並設法籌備房屋，飲水，及其他種種便利，以供日軍過境時之用，聞日軍坦克車亦將參加演習，幸目下農產均已收穫，故不致有重大損害云。

北平二十五日專電 日軍大演習十日，聞以北平爲對象，謠諑繁興，西苑居民多已遷移。

天津二十五日中央社電 日駐屯軍秋季大演習，自二十六日至二十八日爲單獨演習，參加者爲駐平津之第一二兩聯隊，駐津之第二聯隊，將於二十六日在隊長鈴木指揮下開始演習。

北平二十五日中央社電 駐平津等處日軍定二十六日起在永定河以西平津兩地之間，舉行大演習，並定十一月四日在平西八寶山原有日軍一小部份，現已開始修理大操場。又河邊二十五日下午四時赴津謁田代商日軍演習事宜。

天津二十五日中央社電 華北日駐軍秋季大演習，業已準備完竣，定二十六日先在平津近郊舉行聯隊及特科部隊演習。河邊二十五日晚由平抵津謁田代報告一切，津大直沽小孫莊日軍指定之民屋共三百零數間，居民數千人，二十五日已全部遷出。參加之第二聯隊千餘人，定二十六日移駐該村，二十五日已有一部前往佈置，公安局並佈告全市商民于演習時聞聲勿驚。

天津二十五日中央社電 津之日駐兵二百餘人，將于二十六日晨由津乘專車赴豐台，參加大演習。

天津廿五日中央社電 在津郊附近演習之日駐屯軍第二聯隊將於廿六日在大直沽小孫莊等處舉行，爲期兩日。完畢後全體及特務部隊，決於廿八日夜車開往北平。三十日與第一聯隊舉行對抗演習戰，由河邊統監，爲期共三日。再於二日全部集合通縣，田代之統監部，亦設於該處。在通縣北平間舉行全軍大演習。四日在香山八寶山舉行閱兵式及露營，五日參加部隊歸還原駐屯地。

本報天津廿五日華聯社電 華北日軍於明晨六時開始空前未有之大演習，榆關唐山塘沽等地日軍，均於昨日先後集中桃園沽鹹水沽等處，此次演習期定十日，參加部隊除河邊旅團之第一二步兵聯隊全部外，其餘直轄於駐屯軍之獨立第三聯隊，航空大隊，騎兵大隊，戰車大隊，機械化學戰隊，均亦一律加入，人數共計七千五百名。左右戰程分三期，第一期自二十六至二十九日，在北平西郊於平漢北寧兩綫之間演習郊外野戰。由第一二聯隊長牟田口大佐當島大佐分任指揮，第二期自三十日至十一月一日以豐台及蘆溝橋爲中心，分紅白兩軍，沿平漢平津兩路作對抗戰，由旅長河邊指揮，第三期自二日至五日晨範圍更廣，分東西兩軍司令在田代親自監督下舉行拂曉戰，夜襲擊，以北平爲假想敵，東軍由通縣前進，西軍由平漢平津前進，以第一聯隊機械化學戰隊，工兵大隊，死守北平，由駐防守軍河邊總指揮牟田口，中田寬，引地武雄，馬淵良逸分任各路防守指揮。以第二聯隊，獨立第三聯隊，航空大隊，戰車大隊，出北平東南郊進攻，由豐島，鈴木，塚田，通口，稿田，分任攻軍各路指揮，發揮近代之科學戰鬥力。

【本報天津航訊】華北日駐屯軍之演習，平津居民自九一八後習聞之久矣，幾有見怪不怪之感，津市河北東馬路等地，恆見日軍成羣結隊遊行，坦克車鐵甲車往來頻仍，當局無法干涉也。然過去之演習或打靶均有固定地帶，大部在南開六里台，以其地處僻野而臨近海光寺日兵營也。或在日租界演習告戒，參加者不過百數十人，即民二十三年良王莊之大規模演習亦不過千餘人，且爲期甚暫，要之最近哄傳之秋季大演習爲日駐屯軍強化後空前之舉動也。論參加人數，則華北日駐屯軍全部參加，論地點則北甯平津沿綫外，推而至平津綏北部，更以坦克車飛機隊等項爲歷來所少見，而人民遭此項影響者，豐台居民房舍被佔于先，而津市東郊大直沽復于日前被強迫將房舍騰出，千餘居民扶老攜幼逃避津沽矣。

大直沽當海河下游，在津市特四區即比租界即爲其一部份，全村居民數百戶業農者佔大部份。日前由關係方面會同某方人員到村指定房舍二百餘間，作爲演習時駐兵之用，限居民即日騰房。據云，駐兵期爲廿五日起至三十日止，將來並付房租每兵給一角，今計駐兵千餘人租百餘元。然房租未見分文，而居民移居津市者，所費不止數倍，而貧苦爲生者身無積蓄，不知將流落何處矣。

在津郊演習者爲駐津之第二聯隊，共千餘人。由鈴木隊長指揮，以大直沽爲根據地，作進襲天津之遭遇戰，爲期共二日。此項演習之用意，在沿海河而取天津，奪取特三區之老車站云。

天津廿五日華聯社電 華北日軍定二十六日起舉行秋季大演習，事前雖由日方知照冀察當局及此間市政府，但因日軍此次動員之衆範圍之廣，及聲勢之誇張，凡強佔民房，強徵運夫，處處令人驚懼惡慄。雖經當局再三婉辭交涉，仍無結果。故津平兩郊日軍演習區域內之居民，均已絡續逃避以避意外云。

馬麟明日出國

組回教徒朝聖團 凡一百三十餘人

青海省政府主席馬麟，晉京謁蔣院長等當局返滬後，借寓馬斯南路甘寧青綏靖主任朱紹良宅，連日延醫診治痼疾。昨悉馬氏偕其公子步瑗暨阿衡（即宗教師）馬正卿馬禮並隨從等，會集來自西北青海寧夏甘肅等省之回教徒，第十五路軍團長馬岐山等組織我國回教徒赴麥加朝聖團，一行凡一百卅餘人。（內女性六人），已定於明日乘藍烟囱公司阿斯飛隆(Asphalion)號輪，啓程出國，轉往麥加（屬漢志王國）。所有出國手續，均經老西門小桃源回教禮拜堂金子雲君代爲辦理竣事，沿途膳料，歸輪上供給。而由各教徒自炊。馬氏等定於明晨自新關碼頭渡浦登輪，本市市長吳鐵城，淞滬警備司令楊虎，及本市各回教堂，人道月刊社等團體，屆時均將派代表赴輪埠歡送。該團預定行程，計爲由上海至香港二日，停留一日，香港至星加坡五日，停留二日，明後換輪直駛芝達，經檳榔嶼，哥倫布，亞丁，至芝達口登岸。由芝達往麥加途中，盡屬沙漠，須乘駱駝而行，約二日抵麥加，全程共需廿七天。按全世界回教徒朝覲天房（即回教聖地）爲回教徒五功之一。（即念，禮，齋，課，朝五功）凡回教徒一身，例須往麥加朝覲天房一次云。

日關東軍計劃中之興中公司

開發華北經濟之利器

據密勒氏評論報載，最近之南京會商，恐將延長數星期或數月之久，中國決計否認若干要求之結果，或將使東京軍行改變其條款也。然在目前，其對華北之所要求之特權，似乎必須南京完全承認，否則將用武力施行之事實，亦相當眞實。而在今日形勢之下，華北早已在日本軍事控制之下，而國民政府則斷然現在尚未到以武力反抗日本之時，日本計劃在該地之「合作」經濟開發後，已經獲得成功。

參加華北經濟開發之諸經濟界首腦，以棉織廠品製造家尤佔重要地位。其與華北最初發生關係尚在去年秋季，彼時日本棉業協會總裁新津氏，至華北作長期考察，於中日棉廠均一度察驗，即表示華北應被作爲大陸上棉業之中心，並以之爲大阪紡織機上所用原棉之供給地。其後新津氏返日，日織業本四巨頭三菱，三井，大日本會社，及大阪 ochw 貿易公司間，即引起一獲得在河北之山東兩省中國棉業之大競爭。

同時在本年一月日本拓殖省作成一華北棉業開發五年計劃，其中制定以一定之價格，向農民收買原棉，救濟荒災。並計劃設一特設機關，以制定出產標準。惟是此計劃之主要目的，端在使華北棉產，適合於日本一九四七年之全部需要，使日本可以再依賴美國之供給而已。而在四大織業巨頭積極競爭及華北中國棉織業重處不景氣壓迫之下，在不滿六個月之間，中國棉織工業乃盡入日本人之手。

本年年初，天津凡有中國廠六廠，而今日則僅最小之一廠，尚爲中國人管轄，其餘五廠則爲日人投資者以不滿六百萬元之資金購去，而創設時之資金，則爲一千八百萬元。日人由此獲得織機凡十九萬綻，預定本年年底之前，將再加入十萬錠。

又在食鹽之出產上，日本亦極活躍。北方當局（包含長蘆鹽運署）應允出售其產鹽七萬噸於三菱及 Lwai 兩社組織之代理公司。而南京以環境使然，不得不通過此種售賣，並減少其出口稅率。又另方面報告，則謂此後將當規地輸出食鹽於日本也。日軍上星期估據塘沽鹽場，爲日本活躍於鹽務之又一證。蓋在非常時期，食鹽爲製造毒瓦斯之必需品也。又日本方面報告，謂興中公司即將由日本之慫恿而成立，以經費五百萬元作成輸出長蘆鹽於日本之機關，其資金之半，將由日本關係方面集合，雇用日本技師，以改良長蘆食鹽。擴充原有場地，俾出產可較現有出產量更增二十萬噸以至三十萬噸。

關東軍部最初所作開發華北經濟之計劃，係由南滿鐵路社創立一附設機關，以接收全部其他在當地之各有關機關。未幾該機關成立，取名興中公司，以滿鐵總裁松岡爲經理。興中公司資本一千萬元，其中三菱三井等，均有股份，並在董事會中派有代表。

在調查可能投資之事業，迄至上月爲止，興中公司之所事，爲九月間天津電氣公司之設立。其所表現，可以見到該公司在華北之行動意欲探取何種方策，獲得一鮮明之印象。該電氣公司資金八百萬元，由興中公司投資其半，其餘則由天津市政府投資，惟以市府財政故向興中公司暫借。其後此種分配，未能使冀察政委會之首腦者滿意。然此對於日人方面，影響甚微。一星期前，東京諸權威公司方面，購買其中股份之半；如是中國之股份只佔四分之二十五，而此猶將假諸日方人。爲緩和英國投資人之反對計，由東京英國商務使署，請求英國投資人參加該計劃，計擬擴大。

在事實上，均嘗出一轍。如鐵道，線之建築，煤礦之開發，棉花之……均將着手。其資金預期不久並將……萬日元，以適應需要，由三菱三井且日政府亦有購買興中股票之可……於與滿鐵相同之半官的地位。凡與改變公司性質的計劃，關東軍北駐軍軍部間，曾聯合建議之報……一見而已也。（下略）

湯恩伯飛陝謁蔣

甘剿匪軍各路大捷

榆林二十四日中央社電 十三軍富參謀長二十四日三時由安邊飛榆，旋與高立卿師長返綏，聞二十五日晨湯軍長偕高立卿高桂滋飛西安，晉謁委員長並報告防務請示剿匪機宜。

蘭州二十五日中央社電 各路剿匪軍現已開始攻擊，據悉西蘭公路華家嶺紅土窯及馬營等處均獲大捷。各情如次：（一）我軍一部二十一日攻佔紅土窯，寧遠店，斃匪頗多，二十二日進攻華家嶺，大東梁，匪頑強抵抗，經我軍聯合猛攻，激戰甚久，匪傷亡過重，不支潰退。刻華家嶺大東梁，已完全收復，俘匪三百餘名，獲步馬槍四百餘枝，輕機槍三，手槍二，該匪係僞二十五軍董振堂全部，分向會甯逃竄，我軍正跟追中。（二）我軍二十一日午，攻佔馬營，匪約三千餘，退據上下湖灘頑抗，經我軍猛攻，斃匪甚衆，匪向會寧潰竄。（三）我軍二十日攻佔黃家窰蔡家鎮，該匪係僞第二軍第四師賀慶積部，殘匪向西北潰竄，正追剿中。

將提辦商業註冊

財部咨請實部 開征營利所得稅

財政部以營利所得稅，亦將於廿六年一月一日起開征，爲期已近，茲爲明瞭各商號資本數額計，特於昨日咨實業部云，查征收第一類營利事業之所得稅，必須先從調查全國商業狀況着手，庶免罅漏，現在此類所得稅定於二十六年一月一日起征，而此項調查殊非短促時期所能蕆事。茲聞貴部現正積極辦理全國商業註冊，倘荷飭屬提前趕辦齊竣，俾本部開征第一類所得稅時，有所借鏡。又所得稅暫行條例規定營利事業所得，資本在二千元以上，而所得合資本實額百分之五以上者，分級課稅，是資本實額之調查，尤關重要。查貴部原有商業註冊暫行規則，對於資本一項，未有明文規定，如現在註冊，倘仍舊貫，可否請將暫行規則，予以增修，藉資參考，即希查照見復，至紉公誼。

代交長 俞飛鵬將眞除 唐海安任常次

交通部部長顧孟餘氏自任命以來，因病迄未就職，部務由政次俞飛鵬氏代理，連日盛傳俞氏將眞除部長，原任常次之彭學沛氏調任政次，而以前江海關監督唐海安氏任常次之職云云，此說經向各方探詢，係屬相當可靠，並據唐海安氏談，當局曾以此徵詢本人之同意，惟本人對此，尚未表示意見云。

商會法 修正將完成

【南京通信】商會法與同業公會法兩修正案，經實業部從事研究，並徵集各地工商團體意見，以供研究參考後，大體已經決定。惟此次修正原則，故其，爲健全商人團體組織，均加組織機構，與各個系統，詳細分析，分別歸納，然後決定各個單位，以期適當而利推行。現該項修正案，業經實部長核定，稍事修正，即可完成。該部爲徵詢工商各界意見，擬再交上海及各地商會研究，俾實施時不生窒礙。聞其組織系統，已決定於商會下，分商業工業出口業三種同業公會，商業仍以省縣市爲單位，工業以行政督察專員區域爲單位，出口業則以設有海關區域爲單位，一俟經過立法程序，即於年內實施。並悉將來依法健全商人組織後，對於必要時辦理產銷統制及平衡物價等工作，由同業公會酌盈濟虛，可以收指臂相應之效。

刼廈順興輪 海盜伏法

【福州二十五日中央社電】騎刼廈門順興輪海盜鄭紹芳林金山二名，在廈捕獲，廿四日已伏法。

【廈門二十五日中時社電】順興輪騎刼正犯鄭紹芳陳金山，昨在本市蜂巢山槍決。

福日領舉行 日台民聯歡會

【福州廿五日中時社電】日領署昨晚舉行日台民聯歡會，日領內田報告中日交涉，前途爲何，尚難臆斷。希望兩國能爲誠意經濟提攜。僑民應效力於貿易發展，決予充分保護。

京滇公路 月內即將復查

【欽縣通訊】由京乘汽車直達昆明之公路，將委員長月內派員復查，特令本省省府轉飭公路機關及路線經過各縣縣政府，將應行加強及補修部份迅速完成，省府奉令後，以查該京滇路綫本省經京燕無屯荼三路綫，特以皓電飭本縣樓縣長將縣境內應行加強及補修部份查明，加緊趕辦，不得延誤，並飭於軍委會委員到縣時，妥爲保護。

義駐津司令 沙得瑞昨回國

天津廿五日中央社電 津義大利駐軍司令沙得瑞任期已滿，廿五日下午四時乘車赴塘沽，換輪回國。張自忠等均到站歡迎，新任蘇拉特定下月三日抵津就職。

西藏選舉 積極進行

【南京廿五日中央社電】關於西藏選舉事宜，迄未辦竣，應積極進行、國選總所頃發表司倫指導西藏選舉事宜。

【南京廿五日中央社電】綏遠總監督前請國選總所解釋縣長不得在所在地選舉區內當選國大代表，是否指全選舉區而言，總所解答稱：應指所在地之全選區而言，即選舉區內所屬各縣縣長，均不得在該區內當選爲代表。

【成都廿四日中央社電】中央組織部委員黃仲翔奉派赴滇視察國選，現已公畢，於念四日由滇抵蓉，定念九日搭歐亞機返京。

宋等致祭先哲

北平中時社廿五日電 今晨宋哲元偕劉哲秦德純等數十員，赴畿輔先哲祠，祭冀先賢，沿途加崗警衛。宋哲元祭先哲祠後，即召集燕冀全體學生訓話，對勤儉信義互助三點，闡述訓勉有加，宋春霖齊燮元王公度等均參與祭禮。

冀劃兩果樹區

保定廿五日中央社電 建廳爲防治各縣果樹區病虫害，特劃河間獻縣及交河深縣等四縣爲兩果樹區，派技術員秦鳳鳴閻長尋等二人前往改良，秦等廿六日出發。

番禺老人羅沛之請救濟 在胡國葬禮時圖自刎

廣州二十五日中央社電 胡故主席國葬禮舉行時，有番禺籍六十五歲老人羅沛之，自稱老黨員，以年老無依，請求孫科轉陳中央救濟，孫當予以慰藉，囑依手續請中委二人證明。詎羅即出小刀希圖自刎。幸經人衆勸阻，僅受微傷，旋在羅衣袋內搜出海外同志社社員證件，即由在場人員送返廣州市治療。

晉省光復紀念

太原廿五日中央社電 本省光復紀念日，綏署通令全省舉行公祭先烈儀式，刻綏署省府以現值國難期間特通令各部隊各學校各機關各縣府除於是日公祭儀式表示紀念外，均照常辦公上課，不得放假停課。

施劍翹在平 接見報界 定日內南下

【北平二十五日中時社電】施劍翹昨謁宋哲元，宋嘉其孝，賜程儀。施今日接見報界，謝輿論公道，謂定日內南下。

鄂開墾荒山 辦法已擬定

【武昌航訊】鄂省各屬歷承災亂，農村荒蕪，從事開發，誠屬不容或緩之圖，省農村合作委員會有鑒及此，爲謀發展生產，復興農村經濟起見，擬將各縣合作區域內之荒山荒地，交由當地合作社或區聯合社，督導開墾經營，并經提交工作討論會決定下列二項辦法，昨轉呈省府鑒核，俟核准後，即行實行，茲誌辦法如下：一・凡合作社區域內之荒山荒地，無論私有公有，應儘先租交合作社墾殖（本人願意墾殖者，應在合作社成立後，即行從事墾殖，不得任意荒蕪），二・關於荒山荒地之所有權，倘未確立，（或有爭執時），以前，合作社亦得先行墾殖，但事先須呈請主管官署備案，在備案時，並應申明所有權確定以後，仍由合作社向主權人訂立合約，但其租金，不得超過純利百分之十，其租佃年限，自開墾之日起，不得少於五十年。

蘇疏浚駱馬湖

【淮陰廿五日中時社電】蘇省府現決撥款治理沭河爲害蘇北百餘年，疏浚駱馬湖，第一步工程本月內可測繪竣事，下月中旬施工。

自流井請設市

重慶電 自流井各界，以該市地廣數十里，人口逾百萬有奇，負担國稅在三千萬以上。關於行政機構尚無市政府之設，一切新政推行，殊多窒礙。曾於國慶紀念會中，一致通過電請中央設立直轄行政院之自由市府以資統轄，頃已發出通電，希望各方協助。

粵路局派員調查 樂衡段撞車案

廣州二十五日中央社電 粵路樂衡段撞車案，據聞該段斜度較大，適是次車輛過多，上駛困難，乃遣下一部車輛，先將前部上駛，至中途復因過重，停車時車中軍隊乘客鼓燥甚烈，強迫將車輛遣下一部，詎料二次遣下之車輛，即自行下溜，與先留之車輛相撞，致生慘劇。死傷約五十人，路局已派運輸處長由武昌前往調查處理。

時人行蹤

薩鎮冰 南京二十五日中央社電 薩鎮冰二十五日晨八時由京乘車赴滬，聞將由滬返閩。

香翰屏 南京二十五日中央社電 中央黨部以第四路軍考察團香翰屏等，遠道來京考察，代表在京者亦復不少，爲聯歡計，特訂廿七日下午六時在部內設宴招待並邀中央各軍事長官馮玉祥，朱培德，程潛，唐生智，何應欽，陳調元，陳紹寬，張治中等作陪。屆時將由常務委員及組織宣傳民訓各部長親臨接待，刻已飭秘書處分發請柬。

南京二十五日中央社電 第四路軍國內軍事考察團全體人員二十五日上午分赴玄武公園等處遊覽，中午聚餐，下午繼續遊覽，二十七日參觀軍事學校。

居正 司法院長居正，財次鄒琳，日前先後返滬，料理公私事務後，已於昨晚偕同十一時特快車聯袂返京。

羅忠詒 駐丹麥公使羅忠詒，在任逾十年之久，茲奉調回國，於上月十六日攜眷自丹京啓程。轉道意大利，乘意郵康特凡第號輪，該輪定於今晨即可抵滬。泊東百老匯路招商北棧碼頭。外交部駐滬辦事處副主任趙鐵章，暨滬上羅氏親友等準備赴輪次歡迎。據悉羅氏抵滬稍事休息，即行晉京謁外長，報告使務，留部備職。並據外部常務次長陳介談，駐奧公使劉崇傑亦奉調回國。已定於本月底啓程離歐。羅劉兩氏將來回部職務，要俟徵詢兩氏本人意見，現尚未定。又悉駐葡萄牙公使李錦綸，亦即將回國，惟李氏係請假性質，非屬內調耳。

劉鎮華 蚌埠二十五日中時社電 皖主席劉鎮華，今午由蚌北上，及滁州滁蚌，視察皖北北丁各縣吏治。

陳介 外交部常務次長陳介，日前來滬歡送新任駐蘇聯大使蔣廷黻出國，兼料理私事，事畢，業於昨晚乘十一時夜快車返京云。

孔祥熙 行政院副院長兼財政部部長孔祥熙氏，自上星期因血壓過高，身心不適，入醫院調治以來，現據中央銀行方面消息，孔財長病況業已逐漸痊可，日內即可出院。

行政院副院長兼財政部部長孔祥熙氏，自入院就醫以來，迄已一週，茲悉孔氏政躬已漸康復，在院除親自批閱重要公文外，並接見特約之賓客，至何日出院，則尚無確訊云。

蔣伯誠 軍事委員會高級參謀蔣伯誠，於日前入京晉謁蔣委員長，業已公畢，昨晚七時十五分乘坐夜快車抵滬。下車後，即返私寓休息，旋即外出訪晤友好，擬在滬稍作勾留，俟蔣委員長由陝返京後，再行入京晉謁云。

焦易堂 廣州二十五日中央社電 粵國醫學校暨中藥行商團體，二十六日上午開會歡迎焦易堂陳立夫。

梁建章 保定二十五日中央社電 梁建章因蓮池講學院籌委會，及基金保管會等章程，均討論通過，二十五日午後三時攜各議案及建築圖說赴平，謁宋哲元核示，日內返保，即着手進行。

胡適 北平廿五日中央社電 胡適頃有函到平，謂本月卅一日離美搭輪返國，十一月廿二日可返平。

丁燮林 長沙電 中央地質所長丁燮林來湘，將赴湘西南一帶考察地質。

易書竹 長沙電 易書竹電告在粵代表致祭胡故主席事竣後，即赴港考察市政建設。

陳克明 長沙二十四日中央社電 蔣委員長派陳克明來湘視察湘川公路。

班禪 西寧二十五日中央社電 玉樹電訊，班禪侍從隊一三中隊已抵玉樹，班禪現抵距玉樹六站某寺。

乘中航公司飛機去

沿江各地要埠
南北商業中心
均可到達
運行反能早到
舒適而且安全
何等便宜

中國航空公司
上海廣東路五十一號 電話一二九五五

請乘 歐亞巨型機 既安全又迅速 寄貨物尤便宜

由上海按期開往南京 鄭州 西安
成都 雲南 蘭州 寧夏 包頭
北平等處風雨不移

歐亞航空公司
仁記路九十七號
電話一五七八〇

獻機大典期近 各地代表入京

京獻機場極爲壯觀 洛陽演劇提燈

【南京廿五日專電】蔣委員長壽辰獻機大典，期已迫近。各地獻機代表，親持證明文件，前往報到者，已有數處。至各省已派定代表用函電前往報到者，有蘇湘等省，私人團體參加獻機者現均已首途，不日可到。獻機場現已大致布置就緒，極爲壯觀。

【福州廿五日中央社電】省府派陳體誠赴京參加獻機禮，並祝蔣委員長壽。閩機廿五日晨九時至十二時在機場表演，准民衆自由參觀。表演畢，仍陳列機場，廿六日由李克元機師駕駛歸隊。

宣傳要點及標語

【南京二十四日中央社電】蔣公壽辰獻機典禮紀念委員會，現已將宣傳要點標語及紀念歌曲訂定，該會除已將歌曲通知各機關法團及各民衆團體等，預備演習俾典禮時恭唱外，并規定宣傳要點，備作全國各報編特刊參考。標語則請全國各報機續刊至獻機典禮之日，茲誌宣傳要點及標語如下：

宣傳要點（一）此次蔣委員長五秩壽辰獻機祝壽，其最重大之意義，在使全國人民深切認識蔣委員長爲全國之唯一領袖，及其對黨國之殊勳，一致擁護蔣委員長，完成國民革命，復興中華民族。（二）比年來外患內變，幾無寧歲，賴蔣委員長堅苦卓絕之奮鬥精神，與百折不回之革命毅力，以統一全國，驅除赤匪，挽救危艱，教養生聚，鞏固國基，故我國今日之一綫生機，實爲蔣委員長心血所造成。際此領袖誕生之辰，吾人應懇摯慶祝，以示竭誠仰戴之意。（三）蔣委員長爲本黨今日唯一領袖，而本黨乃復興民族唯一之動力，際此獻機祝壽之期，尤應使全黨同志，全國民衆，效法蔣委員長公正廉明，堅毅剛貞之精神，實行新生活運動之信條，效力國民經濟建設運動，更使蔣委員長光榮偉大之壽辰，與總理暨其他世界最偉大革命領袖之誕辰，後先輝映。（四）此次獻機祝壽，除對領袖表示竭誠擁護之意外，吾人尤應積極認識者，爲全國人民努力航空救國，充實國防，以副總理及其唯一繼承者蔣委員長提倡航空之厚望，而達禦侮救亡之目的。

標語（一）獻機祝壽是國民救國的表示。（二）獻機祝壽是擁護領袖實現航空救國。（三）擁護統一全國禦侮救亡的蔣委員長。（四）充實空防，即是充實國防。（五）輸款購機，是最實際的救國工作。（六）復興民族，全國民衆應繼續輸款購機。

滬捐款月底繳解

【中央社訊】上海市募款購機呈獻政府爲將委員長五十壽辰紀念之中正隊滬市府號，滬黨號，滬警號，滬商號，寧波號，旅業號，集訓學生號，滬禁烟號，香誠濟糧業號等十機，前日在龍華舉行命名典禮，盛況已誌各報。本市規定捐募一百萬元，已由購機紀念委員會先後匯解蔣公壽辰獻機紀念委員會五十三萬元，前中國航空協會總會移交轉解上海市徵募十二萬元，亦係本市購機祝壽成績，所差之數，本月底以前繳解。聞該會連日積極推進捐募工作，並已派幹事分向各團體接洽催繳捐款，俾便彙解。此舉係屬擴大航空救國運動，愛戴領袖，務望各團體個人認捐未交者，請於本月三十一日以前繳交，尚未捐助者，請多斥私資踴躍捐助，共襄大舉云。寧波同鄉會續繳捐款二萬元，上海市黨部三千另二十八元七角五分，市商會第十二批一千八百十一元，廣東同鄉會續繳二百元，上海銀行代收教育會八千三百七十二元四角三分，孔祥熙氏捐五百元，中曲歌劇研究會三百零二元五角二分，進源行巴勒慎昌保險公司同人各五十元，奉化同鄉會二三批計二百十五元，民立中學教職員一百十七元五角，五校聯親會梅頌先經募六百七十元二角二分，雜糧業公會一百四十元，揚州同鄉會一百元，陳廷章捐二百元，唐海安捐二百元，又唐海安經募陳文甫五百元，上布業公會，公勤鐵廠，竺通市，煤石駁船業公會，宏大橡皮廠各一百元，大公職業學校一百四十元九角，會計師公會，光華火油公司各三百元，交通銀行代收一百五十七元六角一分，永和橡膠公司二百元，大昌橡膠廠三十元，益昌橡膠廠二十五元二角，均經掣據函謝。旅業公會姚頌年君建議，全市公司商號，定期一日將營業收入，抽捐百分之幾，移作購機祝壽捐款，經購機紀念會轉請市商會核辦。聞該會已提出第十七次常會議決通過，請全市商店，以一日營業所得提成，店員與商業團體辦事員以一日薪給助捐，並請各省商會仿辦，函復購機紀念會查照。事關愛戴領袖，購機呈獻，務請全市各商店多爲努力贊助，務提前辦理。聞購機祝壽會總幹事李大超，亦爲此有力運動，一致向各界各機關團體接洽，一致贊助，正在推進中，將來成績定當可觀云。

海員中艙部捐款

【本埠訊】中華海員黨部，海員工會，海員分會，爲慶祝蔣委員長五十壽辰，曾成立中華海員購款購機呈獻政府慶祝蔣委員長壽辰委員會，準備全國海員購機一架，名爲海員號，呈獻祝壽。中艙部捐款，已達八千六百餘元。

各地祝蔣壽情形

【漢口廿五日中央社電】鄂各界祝壽獻機典禮，經各機關團體代表開會，決定廿八日上午十時在漢口王家墩機場舉行命名典禮後，敬獻政府。

【洛陽廿四日中央社電】洛各界定三十日起懸旗張燈三日，慶祝蔣委員長壽辰，卅一日並開聚餐，演劇提燈。

【南昌廿四日中央社電】各界定卅一日晨舉行慶祝蔣委員長壽辰大會，同時檢閱勞動服務團體等，晚間舉行提燈大會並映放新生活及蔣委員長在學訓話影片，以便市民瞻仰。各機關商定於廿九日午舉行獻機命名典禮，二十四日成立籌備會進行一切，並請熊主席夫人等行擲瓶式。

【鎮江廿四日中央社電】蘇省黨部二十四日電祝蔣副主席五十壽辰，文曰：國步多艱，外侮日亟。鈞座遠矚高瞻，困心衡慮，雍容坐鎮，七鬯無驚。奠國本於磐基，登斯民於衽席。績懋福鈐，歡騰旗悅。誠百代之人豪，實萬家之生佛。全國傾心，竭誠愛戴，茲值五秩嶽降之辰，正爲億兆歡舞之際。華封三祝，頌進九如。彪炳千秋，歡呼萬歲。肅電奉祝，敬希鑒納。

【鎮江廿四日中央社電】蘇回教分會二十四日在揚開全省委員會，決議：（一）蔣委員長五十壽辰除致電恭祝外，並贈漢譯古蘭天經一部。（二）鎮回胞談源音本年百歲整壽，期頤人瑞，呈請國府頒賜褒獎。

【南京廿四日中央社電】暹羅青邁華僑工商報社，以蔣院長爲黨國前途，民族生存，苦心奮鬥，茲值五旬壽辰，特派代表馬燕平，攜帶暹國特產木質白象共兩頭赴京，爲蔣院長萬壽賀儀，並以一頭敬贈陳樹人，預祝壽辰。

【太原廿四日中央社電】并市商聯會，廿四日開會，參加者曹義等廿二代表，議決籌款購機，祝蔣委員長壽。

京民衆定期爬山比賽

【南京廿四日中央社電】京市民衆爬山比賽，刻正由市黨部積極籌備，定十一月一日在清涼山舉行。此次比賽，分男女兩組，男子組由新街口業餘體育會出發，女子組在海寧路出發，均以山上自來水總管所在地爲終點。男組比賽全程長三千五百公尺，女組比賽全程長一千一百公尺。

地方治安 宣化當局維持 設告密櫃

【本報宣化通訊】宣化綰轂察南，五方雜處，際茲邊陲多故之秋，地方治安之維護，尤關切要。縣政府有鑒於斯，除分派保衛團駐防各要隘外，更爲澈底肅清宵小計，遵省令，編查保甲，茲已蕆事。該府更進一步分設告密櫃於府前及四城洞，准由人民報告貪污及不肖之徒，由該府每日檢閱一次，實行懲辦。但不准挾嫌誣陷，否則查明之後，予以反坐，已自即日起施行。

蔣院長通令禁浮收保甲費

逐層誠諭嚴密偵查 違者懲治不稍寬假

【南京通信】行政院蔣院長頃通令各省政府，嚴禁浮征保甲經費，原文如次：查剿匪各省區保甲經費，依照行營頒行之編查保甲戶口條例，及保甲經費收支規程，規定每保每月以五元爲限。如無地方公款公產收益，或收入不足額時，得由保甲會議議決，就住戶中有力負擔者，分別征收，以收足定額爲限。但每戶每月，至多不得超過二角，上項征收之款，均應發給收據爲證。經手收支人員，如有浮收蠹支侵吞等情弊，一經被舉發，由縣政府依照懲治土豪劣紳條例，嚴行懲處。規定本屬詳密，各該保甲長苟能切實奉行，各該上級官署苟能嚴密稽察，自不致發生流弊。乃查近來各地保甲長多有浮收蠹支侵吞之情弊，而上級官署，疏于監督，以致閭里騷然，深堪痛恨。亟應由各該省市行政長官逐層誠諭，嚴密偵察。如發現有上項情弊，應即依法懲治，不稍寬假，以儆效尤。其非剿匪省，保甲經費收支辦法雖非一致，而法外需索情弊，諒難盡免，亦應一體澈查嚴禁。除分令外，合亟令仰遵照。

旱災仍嚴重

鄭州民食恐慌 蘇省令各縣防救

【鎮江二十五日中時社電】蘇全省亢旱，田土龜裂，施種維艱，旱象甚可恐怖。省府飭各縣迅注意防救，盡人力從事灌溉。

【鄭州二十四日中央社電】鄭糧價仍漲，民食恐慌，現存麥粉不足全市半月之用。

【南京二十五日中央社電】實部茲應皖省府請，將仿照湘米辦法，在安慶設立皖米檢驗所，現正飭由國產檢驗委會積極籌備中。

閩贛浙皖 清剿總指揮 張發奎日內赴衢

總部遷至衢州便利指揮清剿 閩綏靖署遷移建甌

【福州二十五日中央社電】綏靖署移建甌，已配佈完竣，定二十七日起收文，蔣鼎文定下週內離省赴建甌。

【香港廿五日中時社電】余漢謀確定粵軍新預算，由明年起，經常費月支四百萬爲限。

【福州廿五日中時社電】余漢謀派高級參謀鄭訓晟來閩，昨謁蔣鼎文陳儀，商閩粵邊境軍隊布防，及公路交通事宜。

【福州二十五日中央社電】南屏峽陽鎮日前被黃匪立貴竄擾洗劫後，匪知駐軍進剿，即向洋口王台方面流竄而去。該匪殘部，人槍僅三百餘，機關槍三挺，自動步槍五枝，現經各軍分路進剿，即可肅清。

【福州二十五日專電】閩贛浙皖邊區清剿總指揮部爲便利指揮清剿起見，不日將由江山遷至衢州。總指揮張發奎已定日內前往。

【本報歙縣通訊】竄徽殘匪自經大軍會剿後，匪已化整爲零，向旌德仕川鮑村過烏嶺而竄至甯國丁溪上坦等處，績溪境內已無匪蹤。國軍駐寧國臨時旅部日內有由寧國移駐績溪消息，辛團長日內亦將至績溪指揮一切。保安第□團已於日前離績，與辛團長會商進剿計劃，茲將近數日來之匪情彙記於後：本月十九日匪由大會山過馮村大小谷經長嶺竄至校頭，當晚即在該村附近之白石降山上停宿，二十日晨三時即向旌德仕川鮑村過烏嶺而至寧國上坦等處，似欲竄往溪東之丁溪老巢模樣。匪所過之處，民商咸遭劫掠，人民均逃避一空，故未遭匪擄殺。國軍於二十日由胡樂司直赴考溪向校頭之匪跟剿，到達績溪邊界時，匪已聞風竄過旌德八都而遁烏嶺。該軍比即在旌德八都尚村暫駐，張營長於十九日率兵兩連追蹤搜剿，比在東村宿營二十日復由東村追至考嶺，當晚宿營叢山關，現仍駐該處。二區勘頭現仍由某師派兵駐守。聞大嶂山內仍有匪數十人，二十日竄至績溪嶺脚大坦等處，已由績溪第三區署就近請勘頭駐軍往剿。三區紋川至勘頭一段電話自十六日開始積極架設，二十二日已架至距紋川十五里之鴨子莊，一週內完工，由勘頭即可直接與績溪縣城通話。

【本報安慶通信】豫鄂皖邊區清剿總指揮衛立煌氏，業經改任爲豫鄂皖邊區主任，已在六安防次，受職接篆。其原有清剿總指揮名義，奉命撤銷，並通行知照。但六立霍等縣匪氛未靖，衛氏仍飭繼續痛剿。茲據報稱：英山縣境東南將軍山，有股匪盤踞，黃岡縣境泉華山，亦有僞戰鬥營盤踞，當經趙營李團等，圍攻追擊，匪勢不支，現已分途潰竄。又據報：竄擾舒城縣境毛竹園股匪，亦經我軍擊潰，陣斃數匪，轉向巴家山他逃，已令經過地方，一體防範云云。又皖南各處之殘匪，利用鄰省交通，山林叢密，往往據爲巢穴，或竄此圖彼，幾成一附骨疽。徽州旅省同鄉會，昨呈省府云：鄰省邊區，竄入匪共數百人，所有黟，祁，休，歙，旌，德，寧，各縣，均遭糜爛。雖經國軍痛剿，終因該匪神出鬼沒，收效有限。現又由旌甯邊域竄來殘匪分兩股，每股約七八十人，一竄績西之北下溪，一竄績之荊州，大障，上川，殺人刦物，慘不忍言。此匪至今猶逗遛大障及歙之若嶺一帶，據險固守，逼民爲匪。尚有大股匪徒，散布浙皖邊區。除已電請浙贛各省迅派大兵痛剿外，用特電懇云云。

贛謀溝通隣省經濟

發起組織八省金融網 進行步驟正在研討中

【南昌廿三日通信】贛省政當局自浙贛鐵路通車以後，爲謀復興工商，活躍金融，溝通鄰省經濟，藉以推廣各省物產起見，特會同浙省當局，實行兩省經濟合作，俾共謀兩省實業之發展，自進行以來，頗具成效，最近爲便利商業之匯兌且已實行兩省地方銀行互通匯兌及輔幣之通行，其合作之機構，已建築極鞏固之基礎，前贛主席熊式輝，湘主席何鍵赴粵，後又有湘鄂贛粵四省經濟合作之進行，且交通日見便利，浙贛路南萍段明年通車，新起之贛粵鐵路全線又已竣，此後華南各省，可以四通八達，自應互謀惠益，互求發展，茲贛省黨政當局，有鑒及此，乃首倡發起華南各省經濟合作，擬組織八省金融網，江西物產素極豐富，惜因過去匪亂與地方經濟力之薄弱，實業之創辦，均不易發展，以故江西經濟日趨衰落，如八省經濟互相溝通之計劃有成，必有絕大之發展與繁榮，即他省之特產與實業，均可獲得同樣蓬勃之進展，刻此項計劃與進行之步驟，正在積極籌劃研討之中，聞將先行實行蘇浙贛皖閩等五省互通匯兌及輔幣通行暢達而後，再逐次推動於湘鄂粵等省，藉以完成整個華南八省金融網，俾謀發展各省之工商業，一俟計劃擬竣，即可推動隣省云。

察省交通 整頓車務

【本報張垣通訊】察省公路網，已告完成，汽車往返，備極便捷，所有車務與聯事宜，統由長途汽車管理處管轄，包括該處以省垣各車行汽車，運貨物，載送旅客，往來頻繁，值茲本省邊境多故之秋，爲防止發生意外起見，特規定車行及司機生遵守規則，令飭遵行，業經呈准省政府，即日施行。凡各車行所載客貨，開車之前一日，先到處報告，經省之後，須先到處檢驗，然後卸下，不得越長偷漏，並禁止攜帶違禁物品，否則查明重辦，至由省垣出發察南各路及北平之汽車，須經「七里茶坊」地方，汽車管理處並在該地設分卡一所，以防奸商偷漏稅捐，私運客貨，汽車到達該處，立有標記，停留驗驗，其標記，晝間豎紅旗，晚間燃紅燈，並爲免除誤會起見，由省政府令保安處飭屬知照，及請第一百四十三師司令部查照。

京國貨展覽 下月初旬舉行

社會局聘出品審查委員 首次會分配工作

【南京通信】南京市國貨陳列館定十一月十日起，舉行二十五年度秋季國貨展覽會，現各地廠商應徵參加展覽之商品甚多。茲因展覽日期滿近，故已呈請市社會局依照展覽章程第九條，「展覽會設出品審查委員會，聘請專家擔任出品審查給獎事宜。」聘請出品審查委員，社會局已於昨日分別函請有關各機關團體負責人及工商業專家擔任，關於宣傳事宜，則由首都警察廳，憲兵司令部，市黨部，工務局，[illegible]局，第二警察局，市商會，人幅利會，首都提倡國貨會，戲劇同業公會，市立各中[illegible]，各區公所等擔任。聞定二十六日下午三時，在淮清橋該館舉行第一次會議，分配宣傳工作。

【又訊】首都各界提倡國貨擴大宣傳週，總務組於昨日下午三時在白下路提倡國貨委員會舉行第一次會議，擔任總務之各機關負責工作，均已劃分清楚。昨日上午十時復舉行宣傳組第一次會議，出席者計有中央黨部，實業部，新運總

田賦附加 南通縣民請免

【南通通信】南通縣民孫松濤等近爲求減田賦附稅，僉向當局上呈請願書，略謂：「民國之初，田賦每兩正稅僅收一元五角，省稅二角五分，縣稅三角，彼時人民安居樂業。迄至民三四五年地方官紳託名增加地方事業，因亦增加附稅若干，人民已不堪負。迨至十六年以後，逐年增加附稅，驟然增至九倍有餘，以致人民收租，不敷完糧，迭經呼籲求減，均如石沉海底，直至二十三年七月，國府有鑒於此，嚴頒明令，謂民爲邦本，本固邦寧，自來爲政，必以卹民爲首務，未有民力枯竭而國家得免於顛危者，往跡昭然，足爲殷鑒。比歲以來，國家多故，內亂頻仍，徭役朋興，征斂繁重，老弱轉乎溝壑，壯狡流爲盜匪，人民喪其樂生之心，舉國淪爲紊亂之域，長此以往，國何以堪？自非亟圖整飭，其何以蘇民困而奠國脈乎？現財政部召集全國財政會議議決廢除苛捐雜稅案，釐定不合法之捐稅範圍，分爲六項：（一）（二）（三）（四）從略，（五）爲一地方利益對於他地方之輸入爲不公平之課稅，統自民國二十三年七月一日起至二十三年十二月底止分期一律廢除，解除民困，至爲切要，仰各省市政府轉所的屬一體遵照切實辦理，以副中央剔除繁政加惠人民之至意，是則國府注重民生，體卹民艱，亦云厚矣。然於田賦附加一項，獨未減免，甘苦不均，厚薄不一，同爲一國之國民，何以有幸不幸耶」？並悉孫等將在國民大會開會時，分請諸代表代爲請命，解除倒懸。

教部推行電影教育

【南京二十五日中央社電】教部爲推行電影教育，在二十五年度內對各省市購放映機，已決定補助辦法，綜計補助各省市教育電影巡迴放映區共八十一區，依照各省市教經費狀況，分補助機價全部及補助二分之一或三分之一三種，合計此項補助總額，爲五萬一千元左右。

粵地政局成立

【廣州廿五日中央社電】粵地政局已由局長吳德芳籌備成立，開始辦公。該局初步工作，將側重測量登記，續謀推進地政。

要聞簡報

【南京電】中央氣象所與浙建廳在定海合建之測候所已落成，定明年元旦開幕。

【南京電】教部訂定補助蒙藏回學生升國立專科以上學校辦法，廿四日令發專科以上各校知照。該項補助名額，定十五名，每名年給三百元。

【長沙電】湘民廳規定各

滇省改革地方行政

訓練地方佐治人員 俾政令得推行盡利

【昆明航訊】滇省縣長訓練所主任李培天，校務股長裴存藩，以滇省現值勵精圖治之秋，凡百庶政，均已次第興舉，關於訓練縣長人材，亦已由該所負責舉辦，惟查地方政治，縣長人選固屬重要，蓋縣長爲縣首腦，政令設施，關係亦非淺鮮，然地方佐治人員，則爲推行政令設施之動力，故佐治人員不得其人，則縣長雖屬賢能，政令設施，亦難有推行盡利之希望，證諸事實，本省各縣中，頗多事例，今欲力矯此弊，則訓練地方佐治人員，實爲目前必要之圖，爰特擬訂增設地方佐治人員訓練班之計劃，簽呈省府，其訓練要旨，則除注意行政設施之理論與實際，以增加佐治人員從政之知識外，并嚴加訓育之薰習陶冶，以鍛鍊佐治人員之身心，務於養成強健勇敢，清慎勤廉之德行，作將來改革地方行政之基本人材，省府據簽後，當即發交民廳，飭審查其覆再酌，頃民廳已呈覆省府，略謂，現值推進縣政時期，地方各項要政，至爲繁重，縣長一人之精力有限，在在須賢佐理，該主任所請訓練地方佐治人員，自係爲增加行政效率，適應環境需要，實有籌設之必要，至所擬計劃大綱，大致亦屬周妥，既由該所主辦，自可隨時斟酌，惟學員資格一項，似有應行更改之處，查本省各縣佐治人員，因交通不便，人才缺乏，兼之薪俸微薄，類就地取材，不能限以資格，在昔本省仕學館及訓政講習所，曾經訓練此項人員，畢業後，令發各縣任用，究竟未能實行，職是之故，今就各縣當地人士中，甄審保送，將來畢業後，或能就原籍地方服務，但資格限制過高，似恐難得其選，擬將原擬曾經高等行政人員考試及格一條全刪，因此項人員，已具有薦任資格也，又高中以上學校畢業，擬改爲初中畢業，又曾在行政機關委任職一年以上者一條，擬將行政機關四字，改爲縣政府，以期遷就事實，將來各縣局長易於遴辦，至請由民廳自治經費項內撥給經費六萬元，以作辦理經費一層，自應照辦，省府據呈，已一併如呈照准，除分令民廳及審計處外，並令縣長訓練所，遵照民廳擬各點，另行修正大綱，或另擬簡章，呈報備案，茲將縣訓所原擬計劃大綱，摘要錄誌如左：

一，組織，該班附設於縣長訓練所，班設主任一人，總攬班內一切事務，下設事務，教務，訓育三股，每股設股長一人，股員二人至四人，秉承主任辦理各該股應辦事項，主任股長及股員，由本所現有人員兼任，此外設隊長一人，分隊長三人，由主任呈請委任之，上列組織各人員，除隊長分隊長外，概不支薪，但每月酌給津貼。（二）訓練時間分爲六期，每期三個月，預計一年半辦理完畢。（三）學員，甲、學員名額，每期學員名額，定爲一百名，乙、學員資格，有左列資格之一者，皆得爲該班學員。（1）曾在本省第一二期政訓講習所或區長訓練所畢業者。（2）曾經高等行政人員考試及格者。（3）高中以上學校畢業或有同等學力者。（4）曾在行政機關任委任職一年以上者。丙、學員年齡，二十五歲以上，四十歲以下，丁、學員甄錄辦法，身體健全確無嗜好者。每期學員，由本省各縣縣長各設治局局長，就當地人士中甄審保送，每屬五名，全省約以一百二十屬計，共六百名，每期分區保送一百名。第一期昆明，富民，安寧，昆陽，祿豐，羅次，嵩明，祿勸，武定，呈貢，晉寧，易門，澂江，宜良，江川，玉溪，元謀，鹽興，廣通，楚雄等廿屬，第二期會澤，尋甸，馬龍，路南，彌勒，華寧，通海，河西，曲溪，峨山，新平，雙柏，牟定，鎮南，姚安，大姚，賓川，祥雲，鹽豐，永仁等廿屬。第三期巧家，霑益，陸良，師宗，瀘西，[illegible]等廿屬。第四期永善，[illegible]。第五期[illegible]。第六期[illegible]設治局等。（四）經費，請民廳由本省自治經費上撥[illegible]幣六萬元，不敷者，請省府補助。

唐拾義癒疾丸
暢銷四十餘年，有一服見功之效力。
定價每盒弍角 批發格外克己
上海廣西路 父子大葯廠發行

淮南鐵路

輪渡與鐵船相撞 乘客飽受虛驚

被救至岸上轉危爲安 責任問題正謀解決

【本報蕪湖二十三日通信】淮南鐵路江邊總站，在蕪下游江北岸之裕溪鎮，蕪裕相距約三十華里，乘客往來，行由路局專僱之小輪往返載運，路方並在蕪洋碼頭招商局老碼頭設有車站與輪渡碼頭，每日開行蕪裕間班次，有十餘次之多，近來客貨運輸，較前更形擁擠。記者昨因事至裕溪，於午前十一時許乘該路之鎮昌號輪渡赴裕溪擬往沈家巷，當離岸時，該輪即漸掉頭向下游行駛，適附近江中泊有華順號大鐵船一艘，滿裝煤炭，正待海關驗關，該鎮昌號擬闖超徑而行，不料稍一不愼，即在此轉動之間，輪之首部突撞於華順號鐵船之尾梢，其勢甚猛，鐵船儀重但係鐵殼，因無甚損傷，而鎮昌號輪之前部則撞傷甚重，輪首全部毀裂，勢將下沉，全船乘客睹此情形，咸大驚諤，爭先恐後，擁至輪外，準備逃生。幸該輪領舵人於此千鈞一髮之際，鎮靜將輪急向江邊淺灘上駛來，一面由附近各小划紛紛趕到，將該輪乘客救至岸上，於是全船乘客及該輪職工等之生命得轉危爲安，聞華順號鐵船以其行駛不愼，有違海則，與鎮昌號交涉。刻雙方已至海關請求理論，謀公允之解決。

奉賢各界要求 閔行輪渡改善

減低渡資取締舊渡船

【奉賢通信】奉賢各界人民刁也白等，刻以閔行輪渡，徵費較多，致多數鄉農，往來浦江，仍乘舊有渡船，以貪便宜，因此釀成前日發生渡船沉沒，渡客身死三十餘人之慘劇，故昨特呈建設廳，除請嚴禁舊有渡船外，而於閔行輪渡，要求減低渡資，其原文略稱：竊是屬浦滙段對岸，即爲上海縣屬之閔行鎮，係南北之要道，往來行旅，日以千計，兩方交通，向賴擺渡船，以資戰運，惟浦面遼闊，每遇風浪，危險殊甚。幸自滬杭公路通車後，即經建廳設置輪渡，行旅安全，頌聲載道。奈渡資取費較多，而原有之渡船，每人只取一二枚，鄉農貪圖便宜，大都舍此就彼。而一班渡夫，又不顧及利害，每船竟載客至五六十人，雖官廳曾加取締，然仍陽靜陰違，致釀成此次因儎重過量，發生渡船傾覆，渡客落浦身死三十餘人之空前慘劇。善也白目睹情形，倍覺痛心，善後之計，非從根本解決，不足以維行旅而重民命。謹將官見所及，建議如左：（一）輪渡應先減低渡價，其肩挑之柴草米糧，並免另徵。如公家以損失太大，或將徵費分爲兩級，即以艙面徵收銅元兩枚，而以下面艙房仍照原徵六枚收取，其汽車渡費，則可改徵兩元，務使貧民實惠均沾，而公家之盈虧，亦可藉此調劑。此外如時間之提早及延長，輪渡之增添班次，尤爲遠近鄉農商販往來，於事實上所需要者。（二）舊有渡船，本在天演淘汰之例，擬請一律嚴禁廢止，免蹈覆轍。惟若輩生活所賴，一旦禁令實行，勢必紛起恐慌，或者由官廳嚴訂取締辦法，限制船隻，並規定該船戶死亡或改業後，不准頂補，其儎重數量應責成浦南北所在地公安局，會同查驗，違即撤銷，以防流弊。上列兩項，如蒙迅賜採納施行，不獨於行旅上可保安全，而輪渡減價開放之後，其舊有渡船，亦可於無形中自行消滅。至公家之收支，目前不無損失，而最後之結果，其所失之取償，當可操之左券者也。是否仰候核示飭遵，不勝公感。

嘉善

文獻展覽建議

【本報嘉善訊】本縣文獻展覽會，所有陳列之書籍物品，業於廿日起陸續運杭，同時縣圖書館長傅屺，向省會建議：（一）所有各縣未送書籍出品目錄，應請各縣會繕送乙冊，俾彙印浙江全省藝文全目。（二）應仿照晚晴簃選輯清人詩文辦法，預刊圖記蓋於標籤之上，夾入應選之本，以留雪泥鴻爪之紀念。此二項建議，另各抄送第二學區圖書館協會，由館員楊鈍厂提出。

松江

山陽盜刼傷人

【本報松江訊】浦南第八區山陽鎮第十保一甲三戶鄉民何銀火，務農爲業，家道小康，爲匪徒所覬覦。本月十九日夜十一時許，突來口操土客音之盜匪十二人，持有步槍一支，盒子炮二支，打破東窗入內，將事主合家，遂一綑綁，嚇禁聲張，分投搜刼，一無所獲。盜等大怒，立即開放盒槍二響，彈中銀火及其子友生右腿，及親戚劉考生右手，亦被炸傷，同時將何妻吳氏，吊打成傷，逼說藏銀未遂，結果，背負棉花五包，藍綢駱駝絨袍一件，向西南逃逸。事後由事主檢點失物，檢獲盜遺子彈一粒，彈殼一粒，遂開單報請該管公安九分所緝究。傷者自行延醫治療。

江南鐵路發售 遊總理陵園車票

每逢星期日開駛

【本報蕪湖通信】江南鐵路公司以時値秋高氣爽，景色宜人，茲爲便利蕪湖各地人士瞻仰總理陵園風景與建築之莊嚴起見，特辦理總理陵園遊覽業務，期至十一月底止，每逢星期日開駛。並訂有優待辦法，特錄如次：（一）日期：十一月底止，每星期日。（二）票價：來回票每位二元五角，到南京後，汽車免費送至陵園，下午五時免費由中山陵前接至車站。（三）車次：上午八時由蕪開京，下午六時五十分由京開蕪。（四）售票處：蕪湖江邊車站。星期日以外及團體旅行另議。此辦法實行後，蕪人前往首都遊覽者，更必踴躍也。

傳戒烟民發表

【本報松江訊】本縣第三施戒年度應行傳戒烟民，業經縣府，編列完竣，第一批內，第一區四十八人，第二區三十三人，第四區三十八人，第五區二十人，第六區三十二人，第八區五十人，共計二百五十人，昨日由縣府開具姓名佈告，仰各烟民一律於本月三十一日以前，攜同本人戒烟執照及通知書（如備有烟具者隨帶）等投府報到，聽候送入縣立醫院戒烟科施戒，如有不到者，應即遵照省令，強迫執行，並呈送三區保安司令部依法治罪。

檢查度量衡器

【本報松江訊】江蘇省建設廳以各縣度量衡檢查員，於檢查時，如遇有兩縣毗連之處，由甲縣境逃入乙縣境，此查彼竄，時常發生困難，頃特訓令各縣，如遇以上情形發生，可不論界域，公安局隨時協助辦理。

試行田賦稅票

【本報松江訊】江蘇省過去徵納田賦積弊之深，幾已成爲公開之事實，沿革既久，廓清殊非易事，但自趙棣華長財廳後，年來毅然決然，逐項銳意整理，成效大著，截至現在止，可謂積弊已入肅清時間。現趙廳長以田賦中之根串制度，認爲猶有未盡之處，頗易發生疑竇，而手續極繁複，確有改善之必要。迭經詳細計劃，至最近始決定改用田賦稅票。其辦法與郵票之匯票手續大致一例，即凡繳納田賦者，可預先計値購買形似郵票之稅票，黏於糧單，由經徵人員在糧串中騎縫之處剪開，以一半給予繳納者，一半留作存根備查。此項辦法：在官可便於稽核，杜絕弊端，經徵及辦理，交代接收時，省卻不少手續。而在繳納者亦不無感覺簡單便利。[illegible]稅票種類將來可分若干色賣，自五厘一元等各級起至百元二百元各級止，招由上海印刷商家承印。該廳原擬在本年度起實行，但因手續趕辦不及，勢須延至明年廿六年度實行。惟在實行之初，該廳爲愼重起見，先擇定江南之崐山縣，江北之灌縣等兩縣，予以試辦。蓋此道兩縣，在全省各縣中辦理田賦，成績優良，一切均上軌，着手較他縣便易也。俟有相當成效，再推及全省。

改良辦理農事

【本報松江訊】江蘇省建設廳，對本省農林事業之推廣，刻正積極策劃，期達復興農村之目的。現該廳對本年度由省直接辦理之改良區及推廣區，決利用省事業經費，集中辦理，各縣農林事業經費，飭令以大部分集中辦理各該縣增進農產之中心工作。但仍須依照決定實施推廣主要之程序辦理，期事辦成後，再辦他項，庶不致分散力量。至其各該縣原有之農產農村副業，必同時兼顧者，須利用其餘款項，或另行籌給，由辦理農事推廣人員切實指導農民，從事改良，俾可作爲推廣中心工作之助力。

拆除沿運障礙

【本報松江訊】江蘇省政府以江北沿運河兩岸，年久失修，損壞不堪，有礙堤防，且與防汛有關，爲保護堤身起見，決定整理沿運河岸工程，關於沿運河之建築物及一切障礙物，一律拆除。昨特電令沿運河之江都，高郵，寶應，淮安，淮陰五縣縣長，迅即查明各該縣沿運河堤岸所建房屋及一切障礙物列表具報，定十一月一日開始拆除，同時分令有關各縣限十一月一律開工，整理運河堤岸工程。

拓街請緩興工

【本報松江訊】拓寬西外長橋街一案，業經縣府，核定於十二月十五日開始動工，沿街兩旁房屋，務於十二月五日以前，一律照章拆除，並佈告週知在案。茲悉沿街商舖馮正大等五十七家，以冬季施工，商業上將蒙莫大影響，爰於二十三日聯名分呈縣黨部，縣政府，及第一區區公所，請求展緩至明春施工，以恤商艱。

崑山

籌建娛樂場所

【本報崑山訊】本縣民衆娛樂，素感缺乏，致賭博之風，極爲熾盛，縣府有鑒於此，特決定興建大規模之娛樂場，業經召集各界，組織設計委員會，積極進行，所需經費，擬呈准動用縣預備費，一俟設計就緒，即行鳩工。又以後關於私人開設之娛樂場所，決加以統制。

烟民精神訓練

【本報崑山訊】本邑縣立醫院施戒烟民，共計二百餘人，縣禁烟會，特定二十六日起，每日實施精神訓練，各項科目，業經聘定各機關人員擔任。

常熟

城區白喉流行

【本報常熟訊】此間自九月十五日一度下雨後，迄今已一月有餘，點滴未降，且氣候燥熱異常，因之不特農作物大受損害，而疾病叢生，城鄉各區，尤以白喉爲甚，當局正組織撲滅隊在救治中。近日城區竟又發現白喉症，流行頗速。據縣立醫院魏醫師談：彼已診過十餘人，尤以小孩傳染爲衆，並云天氣如再亢旱，延定必劇烈，深爲可慮。

第六區情殺案

【本報常熟訊】六區許浦鎮長春浴室夥友崔小四子，年近三十，並無妻室，在鎮姘識徐金氏，儼如夫婦，最近徐又與駐鎮充當水警班長褚福祥發生關係，致成三角戀愛，雙方遂爲情敵。二十三日上午十時，崔小四子又在徐金氏處，適爲褚得悉，當即糾同數人，打門入內，將崔由牀上拖起。崔起而抵抗，即由褚拔出刺刀向崔亂刺，當場崔即斃命。褚等見已闖禍，當即逸去。迨後由徐金氏向該管公安分駐所報告，派警前往水警隊，則褚業已逃匿無蹤。縣府據報後，當派胡承濂員下鄉檢驗。

福山發現怪艦

【本報常熟訊】據此間報紙所載福山訊稱：二十二日下午五時，有一白色兵艦自下游駛至福山口外，在離岸五六里處往來偵察。該艦船首無符號，有兩烟突，所懸旗幟，有紅色，但是何國籍，難以辨明。該艦停泊至次晨，尚未離去。夜間艦上時放燈光，忽隱忽現。因之該鎮民衆大多疑慮不安。

吳縣

收租成數決定

【本報吳縣訊】吳縣縣政府，爲統制各業棧開倉日期，以及卹農普減租成問題，昨邀同縣黨部特派員，商討結果，決定全縣開倉日期，一律規定於十一月十一日，全縣租成普減一成半，實收八成五，於開倉二十日內，再減收百分之二，五。如有荒歉田畝，則於八成半內，依荒核算。假定今歲受災核准八成，實收六成八，除呈報廳區外，並佈告週知云。

空展進行就緒

【本報吳縣訊】吳縣空展籌備處，昨日已着手將巡迴宣傳車設計裝置，並規定路線，一組在城區，一組則循公路各鄉鎮巡迴宣傳，至三十日後，甲乙兩組對調，廿四日下午二時，高中宣傳隊六十四個分隊長，由總隊長率領，集中中山堂，聽取宣傳工作之進行方針，二十五日起，開始宣傳。傳單股繪製之竹布油漆標語二十八幅，除四幅已分發木瀆，黃埭，唯亭，張掛外，其他二十四幅，將於今日分掛閶門外，金門，景德路，平門，護龍街，察院場，觀前街，宮巷，五卅路一帶。警衛組公安股，決定抽調警士，支配維持會場影院之警備任務。衛生股長楊和慶已聘定股員，開始計劃救護工作。會場上又添搭木屋一座，備作防毒室之用。

倉庫代收田賦

【本報吳縣訊】二十五年度田賦業已啓征，吳縣縣政府爲便利鄉區營業業主暨自業農民繳稅起見，已決定可由業主請求縣府或農民銀行，在各區設立之農業倉庫，代收田賦，以替代流動櫃之任務。按農民銀行，向受業主委託，代收賦稅，現係將此項服務範圍，擴充鄉區。

高郵

朱莊發生綁案

【本報高郵訊】本縣湖西八區西安鄉朱莊農民朱兆征，於本年三月間被匪戕殺，不意朱家二十三日黃昏後，又有盜匪八九人，持有槍械，進門後將朱兆征之孫懷湘用繩捆綁，并毒打其妻，四處搜索，無多銀錢，乃將懷湘綁架而去，并刦去騾子一頭及衣物。懷湘之父早亡，家中僅有龍鍾祖母及其妻二人。此次被綁後，無法可想。

農行籌設倉庫

【本報高郵訊】江蘇省農民銀行，爲調節食糧價格起見，委派楊雁晉主辦高郵農民倉庫，楊氏業經到郵，勘定城南廠庫爲倉庫地點，一俟籌備就緒，即行成立。所有農作物及農具均可抵押，將來農民受益不淺。

公園桃樹開花

【本報高郵訊】本縣城內襲宅及湖西菱橋杏樹開花，僅屬罕有。茲者城內公園縣商會後身廣場上有桃樹一株，現忽開花，往觀者莫不稱奇，誠屬無獨有偶也。

吳興

慶祝委座壽辰

【本報吳興訊】本縣各機關團體，二十二日下午開會籌議慶祝蔣委員長五旬壽辰，決議要案如下：（一）組織籌備會主持慶祝事宜，推定縣農會，縣教育會，縣婦女會，縣民教館，縣黨部，童子軍理事會，青年勞動服務團，民衆俱樂部等爲負責人，（二）決定十月三十一日爲慶祝日期，（三）決定慶祝辦法，舉行慶祝蔣委員長五旬壽辰遊藝會。

【本報吳興訊】本縣二十三日下午二時在海島體育場舉行各界慶祝蔣委員長五旬壽辰大會，到各機關，學校，團體及各界民衆約五千餘人，主席致詞後，浙省購機祝壽命名之浙一號至浙六號飛機六架適于是時到達，機爲銀灰色，初作成隊式飛行，機旋復排列環飛慶祝會上空數遍，始向長興方面而去。當六機飛翔會場上空時，全場揮旗鳴炮，表示歡迎，情緒甚爲熱烈，三時餘，全場呼慶祝口號散會。

泰縣

海安破獲毒窟

【本報泰縣訊】公安第二分局，前日接得報告，云海安鎮中壩後街，有某販毒機關，銷售大批毒品，當晚九時許，該局巡官伏占元，化裝前往密探，果有其事，當立遣派長警數名，按址馳往搜捕，計拿獲毒丸四百五十餘粒，毒犯王聖子，陸德勝，王蔡氏等五名口，昨晚解交總局訊問一過，各犯均供認吸販不諱，今日縣局已將一干人犯，備文轉解縣府聽候審處。

督學在泰視察

【本報泰縣訊】省督學唐遶海，地方教育指導員黃嘉謨，聯袂來泰視察教育，於十八日晚自東鄉乘輪抵城，十九日視畢縣中縣商等校，二十日由教局余局長陪赴南鄉，視察寺巷口等五校，昨（二十一）日兩氏復分途偕余局長，陳縣督學等，視察城南北各小學，視察情形，頗爲認眞，對於新生活實施方面，更無不詳加考核。今（廿二）日唐等業已轉赴他處視察矣。

塔牌蔴紗巾

今人皆攜手巾。惟必用塔牌蔴紗巾，以其爲最時髦之手巾。質細光軟。久洗不毛。顏色多種。花樣特致。男女尺寸皆備。

PYRAMID
REGISTERED TRADE MARK

力士香皂

力士香皂潔白可愛香氣藝人用後確有使皮膚光滑之功能特此介紹各界一試 徐來

力士香皂。潔白芬香。濃郁滋潤。用後使肌膚細膩。白故能使容貌秀麗。愛洗濯。明星品質高。價廉。格外之特。中十九。

神州日報分類廣告

中央農場
本場發售種籽花木果苗蔬菜桑秧種鷄種兔新式農具一如蟲藥肥料等（內容豐富）上海西門路鳳翔里二號鄉村公園農報新農具及附設每冊洋一角另售大洋五角 ... 請索章程

小洋一角 買二送一
冠生園小茶餅 乾美味可口 且可充星期六及星期日 旅行時最爲便利 遠

大華舞廳
（凡購舞票五元者 贈茶舞券一張）
每晚八時開場
特請 梁氏三姊妹 參加伴舞
設備 舞廳藝術化 舞池歐美化 音樂時代化 舞星摩登化
每逢星期日下午五時起 ……舉行茶舞大會
舞票每元三張 晚餐每客二元半
愛多亞路靜安寺路口

大滬舞廳
天天茶舞 下午四時開場 男賓茶點 每客一元 舞票每元五張
晚舞 八時起 聯合大華舞場各舞星
特聘 初次到申 魯勃小姐
力尼小姐 廊其君 表演
文武藝術 每晚十一時小時表演一次
舞票 … 茄
靜安寺路跑馬廳畔 標準

神州日報京滬線火車表

中華民國二十五年八月十五日實行

◎上行車

站	車次
上海北站開	[illegible]
南翔開	[illegible]
安亭開	[illegible]
陸家浜開	[illegible]
崑山開	[illegible]
唯亭開	[illegible]
蘇州開	[illegible]
無錫開	[illegible]
常州開	[illegible]
奔牛開	[illegible]
丹陽開	[illegible]
鎮江開	[illegible]
南京到	[illegible]

◎下行車

站	車次
南京開	[illegible]
鎮江開	[illegible]
丹陽開	[illegible]
奔牛開	[illegible]
常州開	[illegible]
無錫開	[illegible]
蘇州開	[illegible]
崑山開	[illegible]
上海北站到	[illegible]

神州日報滬杭線火車表

◎下行車

站	車次
上海北站開	[illegible]
上海西站開	[illegible]
徐家匯開	[illegible]
上海南站開	[illegible]
龍華開	[illegible]
新龍華開	[illegible]
莘莊開	[illegible]
松江開	[illegible]
杭州到	[illegible]

◎上行車

站	車次
杭州開	[illegible]
松江開	[illegible]
上海北站到	[illegible]

馬賽警察發見 接濟西軍火大組織

叛軍飛機仍在高空擲彈

巴黎二十五日電　警察在馬賽西北七十五哩阿維濃地方搜查一酒肆時，發現一接濟西班牙政府軍之偉大組織，曾抄獲德國毛瑟槍瑞典高射機關槍法國手榴彈等，酒肆顯爲軍火儲藏所，其軍火皆由極左派團體在法國各處及國外收集，而取道馬賽運往西班牙者。此次搜查，乃由司法當局接到匿名信後，而命令警察出此。（路透）

瑪德里電　本社訪員特訊，國民軍所屬飛機二十餘架，昨日飛往上空，擲彈轟炸。事後據駕駛員報告，官軍已將迎郊飛機場放棄。大約官軍所屬飛機，現方全數飛航京城與地中海沿岸各地。又據南部塞維爾城無線電台發出消息，瑪德里城賽馬場中，官軍所有飛機，係蘇聯所製造者，已被國民軍飛機炸燬云（哈瓦斯）

英國斡旋交換人質

[illegible]表福勃斯送達復文，內稱政府方面所拘者，僅有政治俘虜，并非政治人質，乃因參謀希圖推翻共和政府，以致拘捕，自未便予以開釋，致有助叛逆行爲之嫌。最後并稱西班牙政府既係合法政府，依據國際法而有獲所軍火之權利云。（哈瓦斯）

巴黎越南間舉行航空競賽

[illegible]巴黎與越南西貢城往返[illegible]一九四七公里，乃[illegible]沿途氣候變幻無常[illegible]冠軍可得獎金一．八[illegible]將所用飛機，以一[illegible]代價，售於國家，[illegible]九名，迨至本日僅[illegible]機三架。第一架係[illegible]。（按阿爾努曾於[illegible]小時四百公里四四[illegible]未羅納式雙引擎機[illegible]」號，已於本日清[illegible]越飛機場出發。第[illegible]蒙兩人駕駛（按特[illegible]，奪得湯姆森速率[illegible]國奪得米寧蘭廠花[illegible]廠特別式雙引擎機[illegible]第三架係由夏爾與[illegible]曾於一九三四年，[illegible]飛行比賽），所用[illegible]」號，該機原已於[illegible]發覺尼輪損毀，爰[illegible]十三分二次出發，[illegible]兩機。各機今晨出[illegible]家到者頗多，羣衆[illegible]此次比賽就理論而[illegible]致，第一架即「一[illegible]速率每小時可達三[illegible]第三架即哥朗蘭臘[illegible]蘭臘廠特別式機，[illegible]三〇〇公里。但因[illegible]視各機飛行全程時[illegible]機速率即不相同，[illegible]也。（哈瓦斯）

西班牙之命運動蕩中 法西斯派之理論與其分野（續）

羅柏列司之武斷宣言，亦與一切社會武斷宣傳相同。播弄「利己資本主義」之辭句，羅柏列司言：「倘財富能招致尊榮，則其亦有責任」。此種擬拾希特勒餘唾之武斷宣傳，復加以天主教義之渲染。羅柏列司認爲教義須使廠主及工人於「統制經濟」及天主教義之基礎上互相信任。

羅柏列司之社會基礎乃大地主，富農，大財政家及工業家，以及教徒。工業及農業資本間之矛盾，以及對革命之同盟而和緩。此事極能說明羅柏列司及列奴司之「共同戰綫」，及表明彼等所建立之政府，列奴司爲政府內閣總理，而羅柏列司爲陸軍總長。現時列奴司表示同意軍事法西斯蒂之叛軍，而羅柏列司則爲叛軍之激激宣傳家。

羅柏列司欲擴大法西主義之社會基礎，共於城市中欲依賴小有產[illegible]分子之天主教徒。於鄉村則欲籠罩農民中法西主義之基礎。此事之支持者，厥爲天主教會，合作社，青年會，及天主教「慈善」機關等等。

天主教之刊物亦爲法西主義服務。羅柏列司本人乃保守分子中最流行之「論壇報」領導者，共亦創辦一種「勞報界」專供廣大羣衆閱讀。

關於國家形式問題，羅柏列司表示極大彈性。共固堅決反對自由主義且爲君主教體者也。然於君主口號下不易鞏固羣衆基礎，於是羅柏列司乃謂「宗教與正義於共和政體及君主政體下均能同樣發展」。羅柏列司及列奴司所共同領導之共和政體已變爲何物，可由一九三三年終至一九三五年終之西班牙共和國之途徑，獄式脅迫之途徑證明。

然有一問題尚待答復，何以羅柏列司式之法西斯獨裁竟允許國會及共他各黨之存在[illegible]此事乃由西班牙法西主義基礎狹小之故。法西主義共時尙爲建立農民中之影響而鬥爭，此事決不能純以地主之鞭策行之。實際上羅柏列司及共黨羽與大有產者同盟，竭全力愛國會爲裝飾品。實際上羅柏列司及列奴司之政府對於國會不負責任，共簡捷剪除國會中之反對黨，並將共置之囹圄。現任共和國總統亞山尼及內閣總理加瓦列洛，均被處叛國之罪，曾被拘捕。政府勾消憲法，取消原極有限之「自由」，實際上政府已破壞工人團體，共黨組織。

一九三四年五月間，政府曾頒佈法令，一九三二年所沒收亂黨之土地，應歸還「法定所有人」。此事之前，曾舉行大赦一切以武裝反對共和國之犯人。一九三四年十月政府蹂躪憲法規定將帝制崩潰前屬於陰謀家之大批財產，後經註冊遺傳後人，而於共和國初期未予沒收者，一律歸還原主。政府復大開國庫以供教會之用，縮減一切社會開支而予僧尼以借款。政府以巴特逆將軍之皂靴踐踏加達倫之自由，政府對劊子手與趙將軍表示慰勞，並曾提高共職位。一九三六年三月人民陣綫勝利以前，羅柏列司及列奴司之流曾作如是之佈置。

另一較弱之法西斯蒂流派，乃由二派法西斯蒂合組而成，名爲「西班牙方陣」。該派領袖爲舊時軍事法西斯蒂獨裁者利維爾將軍之子。「西班牙方陣」較之羅柏列司派尤爲模仿希特勒之法西主義，該黨之政綱爲：

民族統一，即加司齊利亞之完全統治，及否認被壓迫民族之任何自決權；

直接行動，包括恐怖手段在內；

反馬克思主義，即完全鎮壓工人運動：

反國會制度。

「西班牙方陣」認爲國家應予工農以新思想，由是將彼等之馬克思及革命思想剷除。該派復散佈「經濟革命」之說，應提高工人生活及農村經濟，如德國國社黨所作者然。該派欲以吸收城市智識分子及有產者與地主出身之青年學生等擴大自身基礎。該派發給手槍以暗殺人民陣線之活動家。「方陣」現爲叛軍之最積極幫助人。據事變證明，叛軍對「方陣」之好感遠在對待羅柏列司派之上，叛軍現不需要羅柏列司派之社會武斷宣傳。共所需要者乃「方陣」之武裝隊伍，以對付人民陣線。

西班牙之法西主義之全貌如是。（完）

西葡斷絕國交後 全歐深切震動

德意葡將以軍火供給叛軍

巴黎二十五日電　葡政府決定與西班牙政府斷絕外交關係，已引起此間外交界深切之震動。法國爲防可能之國際反響計，現抱極端緘默態度。但衆料意德葡三國日內均將承認設於布爾哥斯之國民軍政府爲西班牙之「合法」政府。承認以後，三國必辯稱，以軍火運濟合法之政府，無人可加阻止。而蘇俄與法國則仍承認瑪德里政府爲合法政府，至是亦將自由運輸軍火接濟之矣。（路透）

葡萄牙京城廿五日電　葡國政府自與西班牙瑪德里政府斷絕外交關係之後，此間頃接獲西國亞里岡德港消息稱，葡國駐西代辦泰米茹子爵，已自該港乘本國驅逐艦「杜洛」號，遄返本國云。（哈瓦斯）

葡國人士不以爲異

葡萄牙京城廿五日電　葡國政府昨與西班牙國政府斷絕外交關係之後，政界人士並不引以爲異。逆料外長蒙德魯送達西國大使阿爾博諾士之照會，必以西國政府一再發表廣播消息，對於葡國內政爲言，並指責西國政府人員干預葡國政局情形，危詞聳聽，對於葡國左派人士亡命西國境內者，加以扶助，對於國際現行法規，亦多所違反。此在葡國政界人士，並謂西國駐葡大使館人員，大部份均已歸附該國國民軍政府，該大使館亦已形同虛設云。溯自本年九月間瑪德里政府所屬民團，闖入葡國大使館，索閱卷宗以還，葡西兩國關係，即已大見緊張，即曾要求葡國政府派警守衛。厥後西國西部極端派人士，又復一度侵入葡國邊境，葡國政府當與瑪德里政府暨蒲爾哥斯城國民軍政府，分別進行交涉。其中致送蒲爾哥斯政府之函件，乃係經由該政府駐葡國京城代表所轉致。當時葡國政府採取此種程序，已有承認國民軍政府之意。加之國民軍政府派代表，目前業已佔用此間西國領事館，於以見葡國政府欲與瑪德里政府斷絕外交關係，並非一朝一夕之事矣云。（哈瓦斯）

藝術珍品運抵京城

瑪德里電　京城北面愛斯哥里爾城修道院中，藏有藝術珍品多件，均係無價之寶。現因戰事逼近該城，此等珍品頃已運抵京城矣。

蘇聯空軍代表赴土

十月二十四日土京電　蘇俄空防部長伊迪曼將軍偕飛行家一行數人抵伊斯塔布，當局以軍禮接待，彼將來土京參與土耳其國慶紀念。（國民海通）

倫敦二十四日電　西班牙勞工黨領袖戈金氏今日乘飛機抵克羅敦飛行場，移民當局不准其留居英倫，故即以後一機送之返巴黎。據倫敦某會議演說中宣布，戈氏爲組織加泰隆防務委員會者。（路透）

西京商店全體停業

塞維爾二十四日電　此間接到瑪德里消息，首都商會因紅軍當局不能制止暴民之搶劫姦行爲，已下令全體商店停業。並謂在數日間，有無數商人及店伴爲共產黨及無政府黨之暴徒因劫奪而致喪命。（國民海通）

德不信任三國貨幣協定

傳英磅將貶值

柏林廿四日電　德國國家銀行當局今日向美聯社記者云：德國銀行家對於英法美三國之幣制協定，頗乏信任。德國已決定至少暫時繼續其現有之經濟及金融政策，彼等對於法郎之疲軟，尤覺疑慮；誠恐德國將因此不能維持目前法郎與馬克之比價，且協定成立以來，法國之資金仍未流回，亦爲對於法國幣制現狀缺乏信心之一種證據。英國因他國減低幣價，不得已或者亦將再減鎊價。故三國協定雖能暫時穩定幣價，然真正之穩定，必須俟整個歐洲政局改善之後，始有希望。至於馬克，則因內政關係，已不能再減。故德國銀行家寧可靜待事態之發展，而不願參加三國協定云。（國民）

總統候選人藍敦 演說美外交政策

決不參加政治性質之法庭

印第亞那波里二十四日電　共和黨總統候選人藍敦氏，今日在此演說外交事務。其發言之初，曾允鼓勵和平主義，並竭力遏止牖及美國之戰禍。藍氏謂孤立實爲對吾國民爲不可能之事；繼以中立與孤立政策相比較，謂處此新時代之世界中，無國能守孤立者。藍氏發特殊之質言，允不在任何條件上從事戰爭，接稱對企圖侵略之交戰國作冒險的鼓勵，在事實上足陷美國於戰爭漩渦，一九一七至一八年美國內力至厚，渠信今後各國必不敢侵犯其所主張之任何中立權。渠在外交事務中不欲爲一好空談之人，擬任一能員爲國務總理，謹守美國穩固之原則，誠篤正當勇敢之外交，實爲防杜戰禍主要保險單之一種；美國消弭戰禍最大之任務，乃在用其權力內種種光明正大之方法鼓勵國際爭案之仲裁惟決不施用武力。夫海牙既有常設之國際法庭，而渠復有此主張者何也？蓋美國並未加入該法庭，且因其法官數人爲狄克推多制政府而非民治政府之代表故也。該法庭恆不能超脫政治之勢力，今則已成不可能矣。藍氏結語曰，美國決不能參加政治性質之法庭也。

美國印第安那波利斯城二十四日電　共和黨大選候選人即坎薩州州長藍登，頃在此間發表競選演說，主張推行中立政策，并以調解仲裁方法解決國際爭端。謂美國當依照其他各國限制軍備程度，減縮本國軍備。最後并提出結論云：「保障和平，莫善于推行中立政策固矣；但採取孤立政策，在勢亦不可能」云。

蘇聯退出不干涉會後 西京表示至大滿意

英又致文指責蘇聯意大利

瑪德里二十五日電　此間政界對於蘇聯決議於實際上退出不干涉西班牙內戰協定，皆表示至大之滿意，希望此後能向蘇聯購辦軍火，則戰局必將迅速變更，而有利於政府。京中人心之恐慌，自無庸加以掩飾，但自波柴斯將軍任政府軍總司令後，居民已轉樂觀。蓋波氏前在叛變初期中，曾展其智略，保全首都也。政府民團現經依照軍律，妥加編制，故不復如前之漫無紀律；至於缺乏戰品之困苦，不日可有消滅之望。同時國民軍總司令佛蘭科將軍已命北部衆暫止進攻首都，俾戰士得稍休息，惟其空軍仍甚活動，日輒轟擊官軍之陣地；目的在擾殘守軍之士氣，破壞官軍之戰壕。國民軍自稱已擊破距京十二哩陛斯吐萊斯地方之官軍第二道防線（路透）

英政府致委會覆文

倫敦二十五日電　英政府致文不干涉西班牙內戰調整委員會，其中指責蘇聯違反不干涉協定三起，及意大利一起。該文已於昨日深夜傳發各委員，該文指責蘇聯者，㊀十月八日俄國輪船「斯太希波爾維克」號駛抵距瑪德里東南三百二十六哩防之卡柴奇那港，起卸拆開之飛機共十八架，坦克車十五輛，炸彈軍火三百餘箱；㊁約兩星期前有西班牙輪船「康貝樞號」亦在卡柴奇那港起卸由蘇俄製造之大砲與迫擊砲若干尊，及有俄國輪船邱壚奇夫號在阿利康特港起卸俄國製造軍用載重汽車八十五輛，裝配之輪胎，亦俄國出品。其指責意國者，爲十月一日有意國飛機三架飛降巴里利克黎島中之巴爾瑪港，在是日左右，有某意國船一艘在該港起卸軍械與子彈若干箱。同時駐英俄大使梅斯基氏受不干涉委員會其他委員有力之壓迫，已申請蘇俄政府對於該國星期五日所提出宣布實際上退出委員會不干涉協定之公函，續加釋明。而顧蘇俄明白答覆特殊問題，即委員會提出者，即「蘇聯今後是否仍自以爲與協定其他參加國受該協定同樣條件之拘束。」委員會主席滂萊茅資勳爵昨在小組委員會議主席時宣稱，渠殊不解蘇俄所呈公函之意義。駐英意大使格蘭第氏繼起發言，謂蘇俄不待委員會依照會議手續而議決一切，竟自決定他國已違反不干涉協定，而言之鑿鑿。格氏不允討論俄國指責意國之各點，謂渠當首先明瞭梅斯基氏之出席，是否仍代表受協定拘束之政府，抑僅爲一觀察員，若俄國僅爲一觀察員，則未便容其列席。於是駐英德代辦畢士麥克氏與駐英法大使柯爾班氏，均促請釋明俄國之公函。梅斯基氏於小組委員會開始致慮不干涉協定應增加實力之際，復提出蘇俄所主由英法海軍艦隊控制葡萄牙港口之建議。但會衆表示意見，謂蘇俄之建議非正式提議派遣委員團赴西班牙各港調查一切，衆對此點，未有決議。

戰事局勢或將改善

瑪德里廿四日電　蘇聯代表前在倫敦調整委員會，宣佈該國決定對於不干涉西班牙內亂問題，恢復自由行動。消息傳至此間後，政界人士極感滿意，以爲西班牙政府，此後可向蘇聯自由購置軍火，而戰事局勢或將迅速改善矣。政府現方積極改組最高司令部，並任前內務部長波柴斯爲中路前綫總指揮。按當七月間內亂爆發之初，京中幾發生兵變，波柴斯時任保安隊總監，當即毅力彈壓。亂事不熄，京城得絕浩劫，此事彰彰在人耳目。以故波柴斯任中路總指揮之訊傳出後，一般人士咸表快慰。波柴斯頃向本社訪員發表談話，謂官軍士氣現極奮發，目前戰事，以伊勒斯加斯城（在京城西南面三十餘公里）一帶即該城與瑪德里通至阿朗若士城公路之間最爲劇烈，叛軍現自北方進攻該處一帶地方；陸上用大砲轟擊，空中則用飛機轟炸，以故官軍不得不退出波羅克斯與塞西那兩鎮。當叛軍飛機進攻時，本社訪員適在當地，頭部略受微傷。目擊官軍不顧生命奮力抵抗，其忠勇之忱，至足欽佩。

日本厲行南進政策下 日菲關係之發展與移民問題

北進以後，繼續飛躍的南進論，現在日本各方此等議論正在抬頭，可是北進呢還是南進呢？如今說還沒有到迷涯的地方，從滿蒙的躍進來觀察日非，想不是無理的空談。如今我想起以前曾到過非島旅行，就我所知的日非關係上，分別敍述如次：

日與非交歡的回顧

我從西班牙方面記錄，合非律濱政府發行的國勢調查書上翻譯其內容，知道最初有一位著名的南洋通叫孫七郎的。他原是日本肥後地方的人，充任界埠海外貿易商原田嘉右衞門的經理，常常往南洋去貿易，他用的名字是加斯怕爹特原田，他很明白世界列强中稱霸的西班牙，勢力東漸侵略東亞的情形，所以當時他曾向豐太閣公進言主張日本應該乘此時機把非島占爲己有，秀吉公對於他的言論非常嘉納，便命孫七郎爲全權專使前往非島。他是天正十九年（一五九一年）七月到了馬尼剌，登陸以後，便向非島總督呈遞國書，勸非島降服日本，否則日本必定出兵前來討伐。此項國書的內容。處處可以看到秀吉公的霸氣，眞是意氣揚揚傍若無人，原文係漢文現在摘錄一部如左：

「三韓琉球等地俱來納貢稱臣，今後出兵征討大明國；蓋吾之所爲，乃天所授，若其國未來臣服，必伊天討（中略）運籌帷幄中，決勝千里之外，此古人之至言，（中略）故能受禍夫之言，特命將士暫緩征討（中略）時日不移，其速備降表前來臣服，膝行衞蒲稽首謝罪，若稍有遲延，定必立伸討伐，其勿悔。天正十九年季秋（九月十五日）」

當時非島總督古梅斯．培律第斯瑪理亞尼斯氏接到這份國書，自然是怒其無禮，不過彼時西班牙因爲臨刺甲事件正同荷蘭國在起重大交涉，正是遇到外交合國鄉的緊要關頭，所以對於日本的招降，只好是巧言搪塞施用遷延方策。於是便派了一位全權代表利巴斯氏隨同孫七郎氏渡日「當時西班牙是世界最大的强國，像田七郎一個人的使節，並不十分認爲正式使節的資格」以作應酬。（未完）

齊亞諾勝行利 兩國決通力合作

德國伯登城廿五日電　意國外長齊亞諾伯爵，昨在貝許德斯伽登城與德國元首希特勒會晤之後，當即前來此間，頃於本日晨間，向各報記者，發表書面談話。其內容共分八節，大要如下：

（一）意德兩國政府，決定通力合作，以樹立建設性質的和平。

（二）意德兩國政府，決定通力合作，以促成西歐公約，而保障安全。

（三）關於國聯會問題，意德兩國當密切合作。

（四）多瑙河各項問題，意德兩國當以友好合作的精神討論之，至奧大利國問題，雙方前此所獲切實的結果，茲又重言以申之。

（五）關於西班牙問題，意德兩國，雖不承認蒲爾哥斯城國民政府，但該政府業在佔領區域之內，恢復秩序與公民紀律，并已獲得該處大多數居民之擁護。此與該處在國民軍佔領前之無政府狀態，大相懸殊，意德兩國現仍保持不干涉政策，甚望西國在國際團體中所當佔有之偉大地位，能迅速予以恢復，其本部與各屬地之領土完整，亦能保全之。

（六）意德兩國民族，決以全力擁護歐洲文明神聖的遺產，其基礎乃係家庭與民族觀念之文物制度。

（七）本人（齊亞諾自稱）返國之後，即當開始談判，俾在文化上，促進雙方關係。

（八）德國元首希特勒，承認意國兼併阿比西尼亞之舉，吾人甚所感謝，雙方在阿比西尼亞境內之商務關係，業加以調整，俾雙方咸可滿意。

齊亞諾伯爵最後并謂：「余此行在德國所見所聞，均甚欽佩。希特勒元首尤足令人敬仰。余曾以本國首相墨索里尼及法西斯所意大利，向之致敬」云。（哈瓦斯）

波洛二十四日電　墨索里尼今日在此向十五萬民衆演說，衆以爲必述及德國承認意國征服阿比西尼亞一節，不意竟未有一言及之。墨氏於演說中有言曰：「余願發一消息，或可傳至山嶺海洋之外，此爲和平消息，即工作中之和平，和平中之工作是」。又曰「在法西斯時代十四年之杪，余貢獻一橄欖枝（和平之象徵物），此枝長於廣大之森林中，即固握於八百萬青年强健拳中鋒利的鎗刺之森林也」。（路透）

布加利亞大選延期

十月廿四日布京電　布加利亞政府今日宣布大選延期至適當時期，此舉已爲衆人所預料。首相科塞發諾夫經國務會議五小時後，今晚對報界公佈此消息。故宣言謂有種種不能預測事實，恐使政府不能不取此步驟，其中之一是目前之國際情勢。至於下屆大選定於何時并無若干顯示（國民海通）

巴力斯坦阿猶衝突

耶路撒冷二十五日電　巴力斯坦之阿剌伯人，現竭力進行抵制猶太人之舉。刻正四出向其同種富人募捐，僱人充猶太人商店之糾察隊。猶太人與阿剌伯人現無和解之象，阿人且運動伊拉克，敍利亞，埃及三國回教徒之贊助。阿人所居之塔桑鎮曾宣布罷市二十四小時；現信此舉乃因該鎮阿人聞英兵現往搜捕隱居附近山中之叛衆領袖加胡基狄氏所致。（路透）

比民族派示威不致嚴重

比京白魯塞爾城二十五日電　法西斯派萊克斯黨雖定於本日舉行示威運動，但京中昨晚一般印象，顯已趨於緩和。車站核無擁擠情形，未見該黨黨員大批前來。多數人原欲舉行示威者，殆因政府嚴密監視之故，爲之氣餒矣。惟是該黨總部人士仍極興奮，各領袖無分晝夜，均常駐部中，特對於招集黨員二十五萬人來京一層，亦承認未能如願以償耳。各賣報童子，均在京中各處沿途叫賣萊克斯黨機關報「眞正國家報」。其上刊有該黨口號「警告民衆書」，勸令民衆毋爲立意滋事之徒所誘惑。此外京城近郊各大道，現均有憲兵駐守，禁止汽車通行。萊克斯黨領袖特格萊勒所擬招集黨員開入京城之計畫，似已爲之放棄矣。一般人因而相信本日當不致發生嚴重事故，蓋即以萊克斯黨黨衆而論，亦不習于暴行也。雖然，特格萊洛仍擬於本日午後在多處舉行集會，或當引起若干偶發的衝突，亦未可知云。（哈瓦斯）

法急進社會黨 繼續支持政府

同時決不拋棄該黨政治原則

比亞利茲二十五日電　今日急進社會黨大會一致決議贊助在白倫總理人民陣線中服職之各黨員，故法國社會主義之政府已因以大見鞏固。蓋此項決議，表示法國在預算案通過之前，不致發生任何政潮也。

法國比亞利茲城電　急進社會黨大會於本日午後開會，至晚間八時始行蕆事，當經全場一致通過該黨黨魁國防總長達拉弟所提出之決議案。該決議案係折衷各派所提出之議案而成，起草時並獲得衆議院議長赫禮歐，前總理薩勞之同意。內容主張急進社會黨應繼續支持人民陣線內閣，同時不拋棄該黨之主要政治原則。決議案首引法國大革命時代所發表之著名「人權宣言」，謂「人權宣言」乃民主政治之根本約法，其中曾規定私有財產不得加以侵犯，今若盤據工場廠屋，農莊商店，實有損人民之自由不能加以容忍云。決議案繼歷舉急進黨各項政治原則，謂必須加以全部採用，此項政治原則如下：

㊀保障國際和平，并尊重國聯會盟約所規定之約束；

㊁增强國防；

㊂維持國內秩序，遵守法治，一切非法團體，應行解散，並解除武裝；

㊃以調解及强迫仲裁方法，解決社會爭議；

㊄保持國家威權，勿令稍受損害；尤當勿令受大實業家之操縱利用；

㊅力謀平衡預算。

該決議案末段，則謂「急進社會黨大會茲表示信任參加現政府之本黨各代表，請其繼續在政府行動範圍內，保障急進黨各項政治原則之實施。」按此次急進社會黨大會開會之前，一般人深恐該黨因共產黨活動，社會不安，有退出人民陣綫之舉。今上項決議案既由大會一致通過，表示繼續參加人民陣線，擁護現政府，法國政局當爲之澄清，有如撥雲霧而見青天矣。（哈瓦斯）

共黨政策過於突兀

法國比亞利茲城電　急進社會黨大會於本日午後開會，討論一般政治問題。經劇烈辯論後乃以全場一致通過該黨黨魁現任國防總長達拉弟之決議草案。本日午後大會開會時，首由不管部閣員旭當發表演說，要求出席大會各代表發表意見時，措辭勿過分激烈，以免引起可怖之政潮。且謂萊翁勃倫總理對於人民陣線內部左右兩派，須力謀保持平衡，以原諒云。次由急進社會黨參院黨團主席大會一致政治問題報告員岡乘基發表演說，承認目前政局不安，係由社會紛擾之所致，故工人佔領工廠之舉，必須加以反對，毋令外國人士以爲法國業已布爾希維克化云。述及共產黨，則謂共產黨政策改變過於突兀，其所標榜之愛國主義，亦復過於演染。然自一九三四年二月六日巴黎騷動以後，共產黨始終表示忠誠於保障共和制度，此則爲急進社會黨之所不能忘也。次由北方省支部領袖羅許發言，則謂急進黨與共產黨並肩攜手。加入人民陣綫，此在急進黨實屬大上共當。蓋共產黨視人民陣綫爲建立蘇維埃制度之序幕，共產黨員宣誓爲和平及麵包而鬥爭，而在事實上，則日日鬨會煽動，以牽制政府之行動，可謂貧言而肥云。次由急進社會黨衆議員凱塞爾發表演說，謂「本黨今當宣佈」，對於工人盤據工廠之事，決不再事寬容，然對勞工階級，吾人亦應予以保證，即政府所頒佈之新社會法律，須一體實施，即最頑固之雇主，亦必須遵守是也。」述及共產黨，則謂急進黨決不與人民陣線中任何集團破裂，人民陣綫必須團結一致，以共同防衛共和與祖國云。次由急進社會黨員巴耶發言，謂人民陣線一旦瓦解則賴伐杜爾邁格（均係前總理）之流勢必捲土重來，共禍害將不堪設想。今爲保全人民陣線之內部團結起見，無論雇主雇工，均必須遵守秩序云。次由前內務部長馬爾陶發言，謂急進黨員應毋忘共原來之政治原則，勿使外人對於眞正之急進主義有所疑慮。法西斯主義與共產主義，均以欺惑人民爲事，其危險正屬相同，吾人不能受共蒙蔽。次由前教育部長葛努發言，謂急進社會黨應繼續參加人民陣線政府，以目前情形，無社會黨之合作，即無法產生國會中之多數也。且現政府完成各種改革事業，既屬澈底而又迅速，人民與國會賴是得以協和，最後乃由國防總長達拉弟發表演說，對於維許攻擊共產黨之說加以駁斥，謂「方今全歐，競尚新神秘主義，而吾人則否，吾人決無神秘之可言，吾法人士，自有其社會理想，而非烏合之衆」云。至是達拉弟乃宣讀決議草案，由大會予以一致通過。（哈瓦斯）

人民陣線必有表現

法國都魯士城廿四日電　萊翁勃倫總理，本日在此間大戲院發表演說，重申對于人民陣線政府之信念，謂將來就政府各項事業中，必能有所表現。又謂「日前政治經驗，共和民主政治與勞工階級民主政治之聯立政府，能否在判定其最深刻之意義，乃作有效之行動，而不至脫離民治之方法，損害自由之原則。余信對于此一問題，吾人必能提出實據，以予世人以共見之。」……抑吾人提出國會通過之各項社會法律，乃以勞工階級之組織自由及一切參加創造者之共同合作，爲共基礎」云。萊翁勃倫又謂：「全世界倘能建立社會主義制度，則戰爭不僅不可能，且將成爲不可思議矣。民主民治能否保障和平，抑不免爲個人權力之所屈服乎。此在法國歐洲乃至全世界，現正爲此一問題，而作艱苦之試驗」云。萊翁勃倫演說之結語云，則謂「吾人力謀人羣之一致諒解，約各國之守協議與判總之，俾解決歐洲一切問題……使勞之法國與和平之歐洲而已」云。

全市半旗舉哀 公祭胡故主席

各界代表在市商會舉行典禮 滬上友好在國恩寺設奠致悼

昨日爲中常會胡故主席展堂先生在粵舉行國葬典禮之期。本市各界特於昨晨九時，在市商會大禮堂，舉行公祭典禮。全市一律下半旗，停止娛樂一天，以資哀悼，茲誌各情如下。

參加代表

參加典禮者，計吳市長代表俞鴻鈞。楊司令代表陸京士，市黨部常委陶百川，童行白，保衛委員會姜懷素，保安團正副團長吉章簡，文華宙，社會局長蔣建白，周召南，土地局馬有成，僑務委員會謝仲復，新運促進會沈亮夷，法租界納稅華人會毛雲，第二特區市民聯合會黃香谷，第一特區市民聯合會張一塵，市商會嚴諤聲，郵協總工會趙樹聲，雜糧公會朱子香，寧波同鄉會毛和源，及各機關各團體各級黨部各級學校，代表等千餘人。

靈堂佈置

市商會大門首，紮有素色彩牌坊，上書「上海市各界胡故主席國葬公祭典禮」字樣。靈堂設於市商會大禮堂內，靈台上懸有胡故主席遺像。遺像四周，紮有素綢花板，並有鮮果鮮花，靈台之前，銅爐銀扦，羅陳遺像之前，則有吳市長之輓聯花圈一座。

行禮情形

時鳴炮九下，主祭員吳市長代表俞鴻鈞，陪祭員陶百川，童行白，分別就位，肅立，成行，首由市公安局樂隊奏哀樂後，行禮如儀。其他參祭人員，肅立，司儀張漢雲，並由吳市長代表恭讀祭文，再獻花圈，奏哀樂，始告禮成散會。

【又訊】昨日爲胡主席國葬之期，滬上胡氏生前友好，特於今日上午十時至下午五時，在維爾蒙路國恩寺設奠致悼，並由中國佛教會延僧唪經，茲將詳情分紀如下。

參加人員

昨日前往國恩寺致祭者，計有許崇智，葉恭綽，楊虎，孫鏡亞，胡毅生，篤弼，陳群，魏道明，莊智煥，何世楨，周雍能，夏奇峯，周珏，嚴恩柞，李大超，朱庸壽，王志賢，楊清源，許也夫，王之南，及鄧祖禹等，六十餘人。

公祭儀式

上午十一時舉行公祭，由葉恭綽主祭，儀式如下：㈠全體肅立㈡奏哀樂（警備司令部樂隊）。㈢向總理遺像行三鞠躬禮。㈣主祭恭讀總理遺囑，暨胡主席遺囑。㈤靜默三分鐘。㈥獻花。㈦讀祭文。㈧奏哀樂。㈨禮成。

公祭文

維中華民國二十五年十月二十五日，爲國民黨中常務委員會主席胡展堂先生國葬之期。在滬朋舊，謹具時饈鮮花佳果諸品，致獻於胡先生之靈，而奠之曰：嗚呼先生，胸臆未剖，涕泣山巔，挽哀情之依，非甚德曷克臻斯。與水瑰，湘才之建樹，繫寰宇之安危。經總理之顏曾，實全國之宗師。所冀狂瀾畢挽，危廈能支，登黎於衽席，起垂斃之瘡痍。爲吾黨中大義，偉大同立始基。庶幾表裏山河，必無害也。何況乎艱難險阻，實備嘗之。期不匱詩存，遺著享千秋之帶。何從此無涯抱憾，銜悲觀一局之棋。嗟呼，皓魄不磨，猶鐵肝未冷。老成雖謝，遺教猶新。精神惟一，乃聖乃神。善道德文章，遍宇內咸欽，先正。執干戈衛社稷，顧人間再起健兒。嗚呼哀哉，尙饗。

孫氏祭文

維中華民國二十五年十月廿五日，有…爲舉行國葬胡展堂先生於廣州之期，寓滬同志孫鏡亞，敬獻鮮花於先生之靈前，而繫以辭曰：嗚呼，總理逝世而後，環顧同志，足勝繼志述事之任者，舍公其有誰乎，其才智超越，自弱冠以流譽，其性質剛正，殆師保所不如，其勤業彪炳，銘鼎彝而有餘，其學識閎博，治中外爲一爐，其於是非眞僞，辨之必明，吐則不茹，彼世俗所謂利害得失，毀譽禍福，公蓋不屑於避趨，常從容而鎮定，任世路之崎嶇，嶽主義爲法律，期有終而若初，何圖厥緒未竟，處赤狐與黑鳥，從此養痾香江，以至於易簀廣州。公所引爲不安者，厥惟一切設施，與總理遺教之未符，當全黨不忘耆宿，一致推主中樞，正若生所屬望，賴斯人之馳驅，公於海外遄歸，相茲現狀，覺方枘而圓鑿，猶不免於鉏鋙，洒涕羅浮，門韻吐珠，口不輟吟，手不停書。悲落日之著翅，益搔首以踟躕，在公生有聞於當時，死有傳於後世，自足信吾道之不孤。而噩耗所至，猿啼鶴唳，海嘯嚴呼，草木含淚。魚介吶喘，友邦震悼。弔者盈途，舉國皇皇。如漏舟遇風雨，更不勝其涕泣欷歔。又況平昔追隨，披肺腑以相示，印夢魂而與俱。值佳城之永閟，愧執拂之猶虛。臨風薦奠，爲公私痛哭者，念公對同志之親愛精誠，不可復覩。而國難日亟，渙散堪虞。

◇◇◇

昨日爲上海市各界公祭中央常委胡故主席典禮日在滬親友，特假國恩寺，於上午十一時舉行公祭典禮，由葉恭綽先生主祭。圖爲參加公祭者，在門前留影。右楊虎中葉恭綽左李大超（國際社）

密勒氏報評 工部局緊縮政策

中外人士關心工部局事件者寥寥 退職金與養老金亦將有停給必要

【外論社據密勒氏報載云】上海工部局，因財政困難，於十月十四日，舉行會議時，議決取消工部局情報部，及人力車夫委員會兩組織。取消情報部以後年可撙節四萬六千元。據稱該處雖經取消，然關於工部局一切情報，仍由總辦處負責繼續辦理。按往昔情報部未經組織之時，關於工部局一切事件之傳達，當時頗多糾紛結之處，而問題，厥後情報部之成立，即以是故。第按事實，區內中外人士，關心工部局方面一切日常之例行事件者，爲數實屬寥寥無幾。至關於人力車夫委會，當設立之際，各界當所洞悉，莫不表示同情，以期統制人力車之一切章程，見諸實施。然自組織以來，各項重大目的，因種種原因，其竟無法實現。深感此項重大之負擔，而結果則毫無所獲，故不如設法取消爲善，差幸今日已能如納稅諸君之望，予以取消耳，此外財政方面，大刀闊斧，大加整理，然爲平衡度支起見，實尙有其他重大諸端，亦須待進行辦理。故大勢所趨，今後關於工部局人員之退職金及已退職人員之養老金，亦將有停止給付之必要。按該項退職金及養老金，歷來對於退職人員之給付，皆依照規定之級制辦理，視工部局實際之財政情形，實力有未逮之處。即美國總統，退職時，亦無退職金之給付。故如欲繼續保有其位置，勢必自行努力奮鬥。第上海工部局之職員，縱其成績係屬非常不堪，亦享有此項退職金及養老金之給付，斯實世界各城市市政腐敗之重大情形也。

滬南國貨商品場 下月一日開幕

參加踴躍明日抽定場位

滬南勸用國貨商品場，爲本市中華國貨公司聯合五十餘國貨工廠所發起組織。自覓定中華路口黎園塏山爲場址後，即積極籌備，原定本月內開幕，祇以建築場位，趕工不及，現擇於十一月一日開幕。明日抽定場位，茲探錄各情如後。

明日抽定場位

該商品場自籌備迄今，業已月餘。因手續未全，一再延期。嗣經場務股決定爲擴大組織範圍起見，乃派員分赴各國貨工廠征求參加，藉使小本工業廠商有參加之機會。連日來征求結果，參加者殊爲踴躍。故特定於明日下午二時，在康悌路會場抽定場位，十一月一日準期開幕。

參加廠商踴躍

此次本市國貨工廠，參加該商品場者，計有華純絲織廠，明星牙刷廠，和豐襪廠，然統棉織廠，永利化粧品廠，三明牙刷香品廠，美亞公司盛隆餅乾廠，公利製造廠，盛壽針織廠，華生工業社，家庭工業社，滬江皮作廠，達隆餅乾廠，大新織造廠，邵源昌玩具廠，中法大藥房，益豐搪瓷廠，孔明內衣廠等六十餘家。

下月一日開幕

該商場辦事處公告，決於十一月一日舉行開幕禮，不舉行儀式，分發印刷品以資實際工作，喚起市民服用國貨。屆時沿途派員演講宣傳。該商場職員征求股席錦麟王玉明，會計股戴謙，文書股馬平原，總務股劉傑，宣傳股孫隱峯等。宣傳演講團員，係臨時聘定云。

中央捕房舊基地 闢租汽車停放場

工部局中央捕房自改建新廈後，所有基地一部分，已租於西人麋康作自用汽車停放場之用。停放費每輛每月五元，每日五角，不滿一日者三角。租期規定至十二月卅日爲止。其後收回退租須六個月前通知，該場可停汽車九十六輛云。

土貨祝壽 各商踴躍參加

鄉婦持雞蛋晉獻

中華土貨協進會，發起土貨祝壽，除滬郊各爲政機關，及農教機關，農村改進集團，踴躍參加外，並有本市福建商店，德大商號，上海土布商店，顧橋合作社等，選送禮品。昨有鄉婦張施氏，攜雞卵四枚，托由桐橋改進會轉送該會代獻蔣委員長，松鶴園致函土協會，將該園培養之文柏四株，托送蔣委員長，用表祝壽之忱。均由該會收受，掣給收據，彙呈委座云。

●●●

久晴天燥望雨甚殷 本市昨晨重霧

霧後氣候潮濕似爲雨兆 浦江本月三十將發高潮

本埠入秋以來，雨量稀少，致上海近郊農民，已望雨殷切。昨日晨興，雖有重霧，天氣亦轉陰，一時殊有雨意。惜旋即霧消雲散，日光麗天矣。茲誌其情如次。

昨晨興霧

今年入秋天氣，晴多雨少，迄已漸呈旱象，農民望雨殷切，且因氣候乾燥，致攝生上調節非易，傳染病如白喉等，頗形猖獗。降至日黎明，忽興重霧，同時天色亦極呈陰暗，一時頗有雨意。詎至上午八時後，復霧散雲消，日光麗天矣。

將有高潮

惟霧散後，雖日光重現，惟氣候極爲潮濕，地面陰處，微呈滑滑。故據一般推測，日內或能霖雨下降也。又據本埠濬浦總局預測，本月三十日，因月球近地球關係，浦江將有高潮。時間在三十日子刻（計十一英尺三寸），及午刻（計十一英尺八寸），去外灘駁岸，均祇一英尺餘云。

雨量稀少江水日落 滬漢航運漸感艱困

若有一輪擱淺足礙航行 海關已設置吃水限制牌

長江自水量暴落以來，中游自漢口至長沙段航運，已難行駛。輪船公司，已提前加收淺水費。至下游上海至漢口間，因江水仍逐有減縮，故航行亦將漸漸艱困，此誠極足注意之事。爰向各方探錄其情如次。

去年同時水位懸殊

記者特趨訪寧紹商輪公司總務主任陳仁徵氏，叩以當茲江水日落，下游滬漢線航行，將否發生困難。據陳氏談，最近長江水位陡落至十餘英尺，實近數十年來少見之事。即去年此時，水位尙在三十六七英尺之間，與今年比較，陡落二十英尺，堪稱異狀。

繼落不已減輕吃水

陳氏繼謂，該公司之寧靖輪，最近自漢口來滬，當經過江水最淺之太子磯時，曾親加測量水位已祇十七英尺，吃水約十二三英尺，故現在滬漢航輪，裝載客貨，尙無影響。萬一江水仍退落不已，降至十英尺左右，則尙可少載客貨，使船身吃水減輕，使與水位相適。

暴縮原因雨量稀少

陳氏續謂，現在最低水位，既尙有十六七英尺，故下游行船，一時尙無若何困難，第應特別審慎而已，蓋設或一船擱淺，且足窒礙其他輪隻航行，故引港當茲淺水時期，駕御尤不可不留意云。至今年長江淺水時間提早，據陳氏謂，由於揚子江流域近來雨量稀少，以致江水乾涸，故深望即獲沛然降雨，則不僅長江行船獲益，而田疇亦慶霑足。

海關設吃水限制牌

記者，嗣又赴江海關探悉。巡江事務處，爲指示淺水時期之上行航輪起見，已在蕪湖設置吃水限制牌，懸示蕪湖以上，沿途水位尺數。使自滬赴漢各江輪，有所遵循。該項吃水牌上，並裝有燈光。故雖在深夜，亦瞭然可見。又悉各江輪之吃水量，須低於水位六英寸，藉策安全云。

特區人力車夫 分向工部局請願

一派擁護裁撤車委會 一派反對請收回成命

公共租界工部局，自決定裁撤中委會改組互助會後，車夫竟發生擁護及反對兩派，分頭請願，茲分誌詳情如下。

擁護道謝

人力車夫五助會車夫理事倉公文，徐竹林及代表程燮全，周學卿等四人，因車委會經華董納稅會市商會市民會等各方交涉，已經董事會議決，明年一月一日裁撤，至於五助會已着手改組，約本月底下月初可改組完成。爲此特分向各方道謝，同時因有車夫部汲山等強迫車夫簽名，擁護車委會五助會。故向工部局會辦何德奎聲述，如此後發生糾紛，車夫理事不能負責。

反對裁撤

同時有一部份車夫，則反對裁撤車委會，改組互助會，故定今日向工部局納稅會，華董等請願，要求交涉收回成命。昨日公安局董家渡警察所，根據報告，車夫威迫車夫捺手印，擁護車委會，發生爭執情事，故派大批探捕至青龍橋，五助會南市分會，見有脅迫捺手印於空白紙張，認爲該會未經主管機關備案，而此種舉動，實有擾亂治安妨害自由之嫌。當將幹事及教育主任暨車夫邵汲山等，一併帶局訊問，除扣留手印白紙外，飭交保候訊云。

◇◇◇

納稅華人會公告 實行「一日」運動

各國貨廠商今日實行

上海公共租界納稅華人會，爲實行「以一日貢獻國家」運動，昨發公告云：國難嚴重，至斯而極，凡吾同胞，均當奮起。自立報發起「以一日貢獻國家」後。各團體聞風響應，爭先舉辦。足見人心所嚮，萬衆同情，本會會員，愛護國家，素不後人，追念一二八時捐輸之熱烈，更有奮發奉行之必要。用特公告全體會員，務期各以一日所得，貢獻國家，商界提成，職工捐薪，以爲購機祝壽之款，言各個則輕而易舉，言全體則沙衆爲塔，將來辦理情形，均當佈之報端，是否愛護國家，擁戴領袖，亦將以之證之也，特此公告，幸希鑒察」。虎標永安堂等八十九家國貨廠商，因同情於立報發起云「以一日貢獻國家」運動，特經聯席會議議決，于今日在靜安寺路國貨展覽會及北河南路國貨商場，按照市商會公告，原擬酌量提成，但國貨廠商爲表示特殊愛國情緒起見，特將全部營業收入，不提成本，悉數充捐，以爲首倡，想愛國同胞，當必踴躍也。

工部局女中學生 自由車長途旅行

上海車會因鑒于年來國內公路建設，日趨發達。人民之以汽車爲交通利器，對於自由車作長途旅行者，尙未所聞。現爲提高人民對於交通之常識，及籌備自由車長途旅行起見，乃由該會會長唐觀翼君，商得工部局女子中學校長楊女士之同意。由該校體育主任陳詠聲女士，親率女生十四人，作第一次自由車長途旅行試驗。于昨日上午九時，集合靜安寺路赫德路口出發，經靜安寺路，大西路，虹橋路，直達羅別根路之潘園。沿途並派上海車會隊長西人司開莫及唐耀良等，妥爲照料。于十時許，先後抵達。稍事休息，並在園內略進茶點。再由唐炳良君表演自由車基本訓練法，在園內逗留約一小時，始全體留影後，仍各趁車遵原道而返云。

◇◇◇

廠聯籌兩廣國展

本市中華國產廠商聯合會，鑒於兩廣市場，因海道交通便捷，歷來爲外貨傾銷，影響國計民生，至爲鉅大，爰於今夏與廣西省政府商定，領導廠商，前往舉行國貨展覽。該省當局極表歡迎，並指定，南寧市廣西省立教育會，及廣西博物館兩處，爲展覽會址。該會乃一面征求參加廠商，一面呈請財實兩部領發免稅減運證書。嗣以兩廣政局發生變動，遂致無形延擱。茲該會以兩廣問題，業已解決，經濟關係，日益密切。同時廠商免稅減運證，亦奉財實兩部頒給到會。爲促其迅速實現起見，決於日內派員赴廣西先行會同省當局籌備一切，然後再候電領導廠商出發。並悉在南寧展覽後，將在兩廣各重要城市，繼續舉行巡迴覽展，以期加強兩廣同胞，對國貨之認識，而利國貨產銷云。

集團消息

中華婦女社員會

婦女專家周振韶氏，爲謀聯絡中華婦女研究婦女問題，并舉辦婦女事業，共謀中華婦女之福利起見。於民國十八年秋創辦中華婦女社，經各社員積極努力之下，造詣婦女幸福不淺。今爲檢討過去，策勵未來，特將於下月捌日（星期日）上午九時假靜安寺路（慕爾鳴路）女青年會，舉行第五次社員大會。同時擴大徵求社員，以充實該社力量。於昨日（二十五日）起已發出社員通知信九百餘份。茲將第五次社員大會之儀式錄下。中華婦女社第五次社員大會秩序，㈠開會㈡全體肅立，㈢唱黨歌㈣向黨國旗及總理遺像行最敬禮㈤主席恭讀總理遺囑，㈥靜默。㈦主席致辭（陳玉白女士）。㈧社務報告（卜振華女士）各人演講，（何香凝女士，潘公展先生，王孝英女士，王立明女士，曹忠貞女士等）。㈩討論提案。（十一）給奬（…）（十二）餘興。（十三）攝影（國際新聞攝影社）。（十四）聚餐。（中社西餐自由參加每位五角）。（十五）參觀（甲組共美路平民村乙組中山路平民村自由參加免費）。（十六）散會。

理髮業四次執會

上海市理髮業同業公會，昨日下午二時在斜橋公會開第二屆第四次執行會議。出席委員辛玉玲，周鴻德，朱長富，薛廣殿，李永城，潘鑛山，錢壽齡，楊進喜，吉兆林，王春波，高悅坡，夏明卿，金萬金等。主席辛玉玲，行禮如儀。報告議案提案。（一）關于本會業規，經會員大會通過，執監委員會三次審查完竣，議決刻日繕就正副本，呈送主管機關修正立案。（二）關于以前公會職員索薪涉訟案。議決，雙方立據和解，該據存卷備查。（三）公會久未徵收月捐，至於經常費無從着落，按據上次會議各執委暫行籌墊，以維公作現狀，而使準備今後進行工作案。議決，通過。（中社）

縣協會開緊急會

上海縣地方協會，於昨日（二十五日）上午十一時假座嘉路大全福酒樓，舉行緊急會員大會。到秦硯畦，施安生，鈕長耀，姚惠泉，張翼，葛秀生，吳景青，陳聘伊，孫世本，邢志剛，吳時芳，趙千里，李衡齋，喬念椿，彭葆齡，湯紫綸，王承意，丁仁材，姚惠泉，金作賓，秦景等七十餘人。主席秦硯畦，記錄丁冠顏。行禮如儀，主席報告。上屆決議案執行，經過繼續討論地方治安問題，經衆詳細討論，得有相當結果。決定各區地方協會分會，即日組織。並推定施安先，李衡齋，張無我，康濟民，孫世本，何晴梅，蔡月生等，參加縣土地公斷委員會，修改本縣地價。會議畢，舉行聚餐散會，已下午三時矣。

縣三區保甲長會

上海縣第三區公所，於今日（廿六）上午十時召集全體鄉鎮保甲長舉行談話會，會商修浚橫瀝，萎門塘及查擒烟民，設立民衆識字班，與推進戶口更動登報諸問題，聞縣長李直夫，區長張鳳山，禁烟會主席張經野，均將出席致訓云。

女青年會演講會

靜安寺路九九九號上海女青年會，定於十月二十七日（星期二）下午五時半，在該會所請中華基督教補進會，總幹事陳文淵演講「中國民族心理之改造」。陳氏爲國內著名之心理學專家，該會歡迎各界前往參加。

商學院開同學會

國立上海商學院畢業同學會，日昨舉行執行委員會。到胡讓文，蕭熙賓，蔡金瑛，王湘石，杭鼎，王家駒，彭彝薇，佩，何學尼等十餘人。除報告總會，及各地分會近況外。當議決發行會刊組織工商問題討論會，及其他要案多件。並決定於十一月八日，假座八仙橋青年會，召集全體大會，積極推進會務云。（中央社）

中國畫會第二日

【中央社】中國畫會第六屆書畫展覽會，昨日爲開會之第二日，適值星期日，參觀者較前更爲踴躍。此次二百名家出品，莫不嘖嘖稱羨。昨參觀者二千五百餘人，兩日來定去各作家出品已四十餘幀，可知此次作品精良，感人之深刻。明日起，又加入會員新作百餘件並聞該會爲普及提倡藝術起見，每逢星期一對于本市藝術學校學生，有校徽佩來會參觀者，得免費入場云。

橡膠業開執委會

上海市橡膠號業同業公會，昨日下午二時，召開第一次執行委員會議。計到王靖東，秦琢之，葛寶蕃等十人。公推王靖東主席，行禮如儀。首由主席報告開會宗旨畢，開始選舉常務委員，及主席委員。結果由王靖東，秦琢之，閻鳴皋三人，當選常務委員。復由執行委員互選王靖東，爲主席委員。并推定朱澤民，潘興成，姚文廷，爲總務委員，方雲卿，陳宏規，朱冠生，爲財務委員。陳秉鈞，葛寶蕃，爲調解委員。末後議決各案如下（一）大會交議組設市場案，公推王靖東委員起草。（二）征求會員案，（議決）公推葛寶蕃，方雲卿，楊受恆，朱冠生，王靖東，陳宏規七人爲征求委員。（三）執委會日期案。（議決），每逢月之十日二十五日下午三時舉行。（四）征收入會費即日起收，月費自十一月一日起收。（五）致函橡膠製品業公會，對於此次漲價表示同情。但須提高質料，分別等級，至於以前定貨，有合同者，依據合同交貨無合同者依習慣交貨案。（議決），通過，議畢散會。

上海郵政管理局封發郵件時刻表

上海各支局皆可寄交掛號快遞航空郵件及辦理匯兌儲金等事務

寄往處所	舟車名目	日期	平常信件封發時刻
長江各埠	火車輪船	每日	十一點及廿一點
北洋各埠（除左列各埠）	火車	每日	六、十一半及廿二半
威海衛烟台 青島及大連 南洋各埠	湖南		十點
	奉天丸	廿七日	七點十五
鄞縣（甯波）	新寧紹或新江天	每日（除星期日）	十五點五十分
永嘉（溫州）（往永嘉信件如當日無船開駛則由滬杭路轉遞）	海安	念八日	念一點
閩侯（福州）	盛京丸		十點
汕頭香港廣東（香港廣東兩埠僅註明該船之郵件）	蘇州		十點
廈門香港廣東 同上	濟南	念七日	念二點
香港廣東（郵件）	考耳夫	念七日	十二點
國外各埠 小呂宋澳洲及紐絲綸	同上	念七日	十二點
香港南洋群島蘇彝士及歐洲	考耳夫	念七日	十二點
日本坎拿大美洲及歐洲	甲必生	念六日	廿一點
日本檀香山美洲及歐洲	淺間丸	卅日	念一點
德國及亨堡轉（僅封保險郵件及註明該船之郵件）	厄耳蘭	念六日	念一點
日本高麗各埠	上海丸	念六日	七點十五
台灣	盛京丸		十點
荷屬印度各埠	芝沙力	念七日	七點十五
蘇俄及歐洲各國（經由西比利亞）	火車	每星期二五	廿一點
航空郵件 國外各埠 河內－馬賽綫	法國航空公司	廿八日	二十二點
彭頓－阿姆斯特丹綫	荷蘭航空公司	念七日	十二點
香港－檳榔嶼 新嘉坡－澳洲綫	英國皇家航空公司	卅一日	念一點
香港－檳榔嶼－倫敦綫	同上	卅一日	念一點
國內各埠（鄭縣西京（西安）蘭州甯夏成都昆明等埠）	歐亞航空公司	每星期二五	五點
（包頭）	同上	每星期二三六	五點
南京青島天津北平等埠	中國航空公司	每星期一二四五日	四點卅分
東海（南京九江漢口沙市宜昌萬縣巴縣成都等埠）	同上	每日	五點卅分
	同上	每日發往巴縣	同上
貴陽	同上	每星期三	同上
西安（永嘉閩侯廈門汕頭廣州等埠）	同上		五點
蒼梧（梧州）邕甯（南甯）龍州	西南航空公司	每星期二四六	五點
瓊山（瓊州）等埠	同上	同上	同上

包裹郵件須照上列時刻提前交寄　國內外掛號郵件較平常郵件封發時刻提前三十分（國內）二小時（國外）封袋　國內快遞郵件較平常郵件封發時刻移後半分鐘封發

欲小孩強壯 應服鷓鴣菜

兒科專藥鷓鴣菜能治小孩百病助身體發育抵抗一切疾病小孩服之可不受病痛之侵害自能發育強壯轉弱爲健

每包一角每盒四角半

滬港粵 宏興大藥房啓

滬行南京路七四三號 電話九五四〇四

銀行大舞弊案

裕民銀行兩經理被控 追償損失八十萬圓
潛玉齋吳梅蓀串同侵占 犯背信罪各處有期徒刑

江西裕民銀行總行副經理潛玉齋，上海分行經理吳梅蓀舞弊案，業經法院判決處刑，該行已提起民事訴訟，追償八十萬元。茲誌詳情如下：

停職偵查

江西裕民銀行係官商合辦，資本一百萬元，官商各半。今年三月間，增加官股一百萬元，連前共爲二百萬元，並派陳威任總經理，改組成新任副經理，經整理各項賬目後，發覺總行副經理潛玉齋，上海分行經理吳梅蓀，有舞弊行爲。當於七月間報告省政府，飭省公安局將潛吳二人逮捕，移送高等法院檢察處辦理。另飭南昌地方法院檢察官偵查，同時並將潛吳停職，經二月之久，始偵查明瞭，准予提出公訴。

判決處刑

該案業於日前經南昌地方法院判決。（一）上海分行經理吳梅蓀犯背信罪，處有期徒刑二年。事實：去年十一月二十六日上海分行爲總行購進公債五十八萬元，爲總行領券之用，當時未向總行報告及登賬，並不將成交單送總行備査。俟跌價後，始報告總行，致使該行受損失。且所報告細賬價目不符，手續欠缺，顯有藉該行購買公債投機漁利行爲。（二）總行副經理潛玉齋，對於業務上所持有之物犯侵占罪，處有期徒刑四年，連續犯背信罪，處有期徒刑三年，執行有期徒刑五年。

銀行追償

今該總行總經理陳威，已向法院提起民事訴訟，向前任總行副經理潛玉齋，上海分行經理吳梅蓀，追償因舞弊使該行所損失之國幣八十萬元，聞將由法院審理云云。

南通巨匪二名 在租界拘獲

南通江蘇第四區保安司令部，偵悉著名巨匪陳貴財，王介鑫等，手下徒衆甚夥，專在內地南通，如皋等處，殺人縱火，擄架勒贖，及種種不法行爲，嗣因地方當局，緝拏綦嚴，內地無法逗留，遂潛逃來滬，匿居租界境內云云。該部卽派員攜帶公函來滬，投市公安局偵緝總隊，請求協緝。該總隊卽於昨晨零時二十分，派員會同公共租界中西探捕，馳往福建路二一五弄五號，長華旅館第七號房間內，當場拘獲巨匪陳貴財（卽陳大舒），及王鑫哲芸（卽周達生）二名，帶回捕房。尙有同黨數名在逃，一俟擒獲歸案後，卽備文來滬迎提云。

清心中學教員病故 妻指爲妾致死
沈學純娶妻納妾染有烟癮 大殮時屍身發現紫斑起疑 法醫驗明因病身死

浦東川沙人沈學純，年四十三歲，現在本市大南門外陸家浜路，清心中學任教員，薪金每月一百元。髮妻龔氏，今年卅八歲，住川沙鄉間唐墓橋家內爲小兒科醫生，收入尙佳，生活裕如。但結婚至今，並未生育，沈曾納滬西徐家匯人徐氏（名心寶）爲妾，生一子二女。子已夭殤，長女名珉芬，今年十二歲。次女名珉芳，今年十歲。嗣因發生意見，沈與妾脫離，每月給與費用十元，兩女由沈領回，送至鄉間由大婦撫養。沈又在滬納蘇州人妓女殷氏，今年卅五歲爲妾。迄今已十一年，賃屋同居於法租界金神父路餘興坊廿八號。沈與殷氏同染阿芙蓉癖甚深，每月所入薪金津貼大婦月費廿元，離妾十元，解付會款十元，僅剩六十金，依充黑白兩項生活費，致經濟狀況陷於困迫之境。因此沈罹肝胃病，時發時愈，本月十九日沈之肝胃舊病復發，請假在寓延醫治療無效，延至廿二日上午身死。其妾殷氏，卽派人下鄉通知大婦來滬料理喪事，沈婦龔氏直延至廿三日上午，偕親戚來滬，未帶應用之費，由死者之妾殷氏置備衣棺，待大婦到場由上工準備，爲死者穿衣入殮之際，由大婦龔氏發現死者身上有青紫斑點，疑爲妾毆打受傷痕跡，遂興問罪之師向妾殷氏交涉，不能解決。乃龔氏堅決指定丈夫被妾傷害致死，卽以是日下午報告法捕房，派探前往調査。一面將尸體舁入同仁輔元分堂驗尸所，翌日報請特二法院由王任檢察官，偕法醫書記官等蒞所驗明，死者沈學純委係因病身死，因死已三日，尸體血液停滯，致發青紫斑點，並無別故。官向死者妻妾訊問一過，遂諭尸身由尸妻沈龔氏具結領殮。驗畢由家屬遵從敎規，將尸收殮運回鄉間安葬。一場妻妾伴持夫死由於傷病疑案，風吹雲散，事實明瞭，宣告結束。

按摩女遇路劫 匪稱失主爲姘婦

安徽籍少婦曾錦氏，現年念二歲，家住法租界馬浪路三百九十號。於本年八月十八日，乘黃包車行經法租界民國路紫來街時，突被匪徒攔路劫去腕上金鐲一只，當卽投報該管麥蘭捕房，請求在緝在案。至本年九月五日下午七八時左右，氏因事出外，途經辣斐德路辣斐影戲院門首時，不期然與搶金鐲之匪徒狹路相逢，遂不動聲色，報告崗捕，將該匪拘獲，帶入捕房。翌日依法解送二特法院，由陳碩英推事，送在刑一庭審理。訊諸悉名李阿昌，年二十六歲，浙江鄞縣人，居住虹口兆豐路，向爲木匠，否認搶劫金鐲之事，供稱曾錦氏實爲彼之姘婦，氏原名趙蘭芳，曾在按摩院充任按摩女郎，去歲，曾與姘居於藍維靄路如意里五號，嗣因意見不合，因終隙末，遂告分飛。九月五日晚間，偶在辣斐戲院與氏邂逅，我向伊索討欠款廿元，致起衝突，竟被誣爲匪，請求明察云云。庭上以捕房檢驗被告指模印痕，發覺被告曾犯搶劫案及運土案，被判徒刑數次，決非安份之徒。結果卒判決李阿昌處有期徒刑十月。李於奉判不服，遂具狀上訴於高三分院，業經吳廷祺刑庭長在該院第三刑庭審理。當庭訊之時，被告李阿昌對原告訴人錦氏家庭之狀況，及其房屋之式樣，陳述聯道，以證明彼與曾錦氏確曾姘居，希冀脫罪。但訊諸曾錦氏，則堅稱與被告李阿昌素昧平生，絕對否認，曾與姘居，金鐲確爲彼所搶劫，決非誣栽，請求庭上予以重辦云云。吳庭長縝密研訊之下，以案情已明，遂諭辯論終結，定期宣判在案。日昨爲此案宣判之期，當經吳庭長蒞刑三庭，著將被告李阿昌自押所迎提到案，略向訊問年籍之後，卽起立宣告判決。李阿昌上訴駁回，維持原判，處有期徒刑十月云。

律師徐益敗訴後 仍送監獄執行

律師徐益字景賢，前因被共成根泰和合粉廠主程霖生之妻弟李泉深自訴詐欺，被第一特院判處徒刑八月，確定後，經徐請求改送漕河涇監獄執行在案。嗣因徐在獄中，又具狀自訴李海榮（卽李泉深）僞造文書及行賄誣告。由第一特院將徐提案，暫押民事管收所，茲因徐自訴李之控案兩起業經該院判決徐敗訴在案，故於昨午將徐自民事押所提出，派法警兩名將徐押送回漕河涇監獄執行未滿徒刑云。

酒行經理控 收帳員侵占

南市黃家渡街直街新豐酒行經理紹興人夏維中，現年五十七歲，最近發覺行中收帳員同鄉人王子炳，自今春以來，陸續私挪客戶帳款，共計洋三百餘元，故卽向王之保人交涉，未得要領，乃具狀本市地方法院，自訴王侵占之罪。前日下午由邵欽楨推事蒞刑三庭審訊，被告王子炳未到，首由原告夏維中訴述前情，並稱，首次發覺僅爲一百九十五元七角六分，經再派員向客戶澈査，又査出被其私用一百九十七元四角四分，共計洋三百九十三元二角。請求依法論斷，並判令將侵用之款清償云。庭上核供後，以被告王子炳不到，未能定讞，遂諭改期傳到被告後再訊云。

舞女王鴻英背夫返籍 本夫指控捲逃
在鄉購買田產作終身安計 夫也不諒疑姨串通捲逃

北四川路順風跳舞場舞女王鴻英，籍隸高郵，年華二十有九，本已羅敷有夫，所天鄧萬銀，同居於閘北寶通路鴻興里三號，夫婦間情愛素篤。本月八日，閘北謠諑繁興時，王鴻英忽向其夫鄧萬銀誘稱爲求安全計，擬將家中所藏衣箱及中國銀行存摺一扣計洋二百，金鐲三只，金鎖片一塊，並現鈔數百元，送至公共租界北福建路一六四號伊之姑夫處暫寄。鄧深以爲然，遂令王將財物車往。詎王鴻英卽不徵其夫同意，私將中國銀行存摺託一王姓舞客作保，將款如數提出。一面又將金飾兌換現金，合併得款一千元，遂挈同螟蛉子根扣子，乘車逕往高郵湖謝鄉原籍，由螟蛉子出面，冠以母家王姓名義，購買田地十八畝，地產二畝，計價一千二百元，因尙短少三百元，田單手續未能了清，故王鴻英仍逗留高郵鄉間，設法解決。惟其夫鄧萬銀，因久候王鴻英未回，致起疑竇，卒於各方探詢之下，始悉其妻早已乘車逃往高郵鄉間，並悉此次王鴻英之捲逃，有住居（虹口煤屑路祥林里廿號）鴻英之姊劉王氏，頗涉串通嫌疑，乃投報公安總局請求査緝，當經總局飭令北站分局遣派偵緝員，會同捕房馳往煤屑路將劉王氏拘入局中，加以盤詰。據供其妹王鴻英，曾向伊謂因與夫鄧萬銀時生口角，感情惡劣，乃蓄意騙取衣服逃往高郵，圖終老之計云云。當經公安局行文高郵縣政府，一面仍派偵緝員帶同劉王氏，前往高郵湖謝鄉，將王鴻英及伊螟蛉子根扣子一併拘獲，於昨日下午押解來滬帶局訊問，王鴻英，直認將金飾變賣，購地置產不諱，供稱，「此舉是屬正當行爲，至於不先告知其夫鄧萬銀，原因係恐鄧日後浪費，並非背夫捲逃」。梁扶初局長核供之下，以案關指控捲逃，乃卽備文申解總局訊辦云。

恐嚇袁履登樂振葆 六盜先後落網
先依公共危險起訴 恐嚇部份尚須調查

老閘捕房華探長尤阿根，於本月十七日得人密報，在北海路二六七弄五號敬勝旅社內，拘獲大批嚇詐匪劉忠良，陳海根，葉金生，郭藕玉，仇阿根，周才青等六名。在劉犯身畔抄出白郎林手槍一支，子三粒。並在櫃子上搜出恐嚇袁履登，及南京路泰昌木器店主樂振葆信件二封，一併帶入捕房。昨解一特院刑一庭先依公共危險罪起訴，對恐嚇詐財未遂案證物尚未調査完畢，聲請改期。當由錢庭長蒞庭略訊後，卽諭改期再訊，被告均還押。

血魂鋤奸團五團員 送回西牢執行
司令部是否要提不可知 特一院將向通知俾定奪

三星棉鐵廠總經理張子廉領導組織，自任團長之血魂鋤奸團，假借抗日名義，投擲炸彈向商界詐財，犯案纍纍，於本年八月間，因發生內鬨，由公共租界老閘捕房拘獲團員王鐵民，劉漢濤，傅朝柏，尹家福，王棟才，管耀庭，及副團長董仲章，張光銳等，解經第一特院訴辦時，淞滬警備司令部及法租界捕房均要求移提，中除董仲章無罪開釋及王鐵民張光銳兩名先交司令部提去外，業經第一特院對王鐵民劉漢濤傅朝柏尹家福王棟才管耀庭等，分別判處徒刑二年一年半年不等，並將劉漢濤等五名，交法捕房提去解第二特院訊明，判決免訴在案，各情曾誌報端，而劉漢濤等經第一特院判處之徒刑，已經確定，乃由第二特院令法捕房派探於昨午將被告劉漢濤傅朝柏尹家福王棟才管耀庭五名，押登汽車，送回第一特院，當由刑事執行推事沈增善升座刑一庭，提五犯至案，略訊姓名年歲籍貫及校對照相無訛畢，遂諭劉漢濤等五犯，送提籃橋西牢羈押執行，至於淞滬警備司令部是否尚須提該犯等前去訊究，則目下尚未可知，聞第一特院將通知該部以俾定奪云。

◇ ◇ ◇

自滬乘民生木炭汽車 半日遊覽常熟虞山
來回旅程共行七小時

遼寧民生自造木炭汽車，素馳名於國內，「九一八」後，悉遭劫奪。其中僅存一輛，幸於事前運滬參加全國道路協會展覽，而免浩劫。事後，卽寄存於交通大學。中華全國道路協會，以木炭汽車，乃爲我國發明製造，擬改作遊覽車，以資宣傳。昨晨該會邀請海上新聞界，乘坐該車作首次遊覽常熟。該車模樣與普通公共汽車相髣髴，惟較精緻。車首左端設一鐵桶，高約三四尺，謂可合抱，爲儲煤器。開車時，先搖「引擎」，使其推動。車內可容乘客二十位，於昨日上午八時一刻，自該會門前出發，經眞茹轉南翔，循錫滬公路，直駛常熟。車行至嘉定與上海之間洛陽鎮，約需四十五分鐘，至太倉，已十時。加煤一次，越數分鐘，復前行，速率漸快，至目的地，已下午一點三刻。全程計九十五公里，合華里一百九十里，經十九小站，穿二十餘座橋，平均每小時速率，約三十公里左右，用去煤一百磅，較之汽油價值，有七與一之比。下車乘後改小輿，至王四酒家午餐，席散後相率乘輿往六福禪寺遊覽，至六福禪寺時，已一時半。出寺，登輿，折向虞山，登虞山之半，復上，則至最高峯，而「劍峯」絕景，畢現於目矣。未幾之常熟街道崎嶇，輿行甚緩，不易前進，抵車站，已四時三刻，五時車過太倉時，已萬家燈火，迨抵滬，已九時矣。

搶劫輔幣獎券

四川路五八四號寶成錢莊，於本月十一日下午一時許，突遭盜匪持械侵入劫去鈔票輔幣及雜色銀幣，約計三千元，並航空獎券三百餘條。當經報告捕房通知各銀行，如有人持雜色銀角，要求兌現者，應卽通知云云。直至本月十六日晨，果有杭州人王正紀，甬人黃阿英，方全貴三人，持雜色銀角六百餘枚，往外灘十五號中央銀行兌換。經該銀行電知總巡捕房。派探前往將三嫌疑拘獲，帶回捕房偵査。昨解特一院刑一庭依結夥三人以上強盜罪起訴，並請改期偵査另外案件。當由錢庭長升座，逐一訊問，三被告均直認搶劫錢莊不諱，庭上核供，諭還押改期七天再訊。

社會瑣聞

拐匪移提

上海市公安局偵緝隊，於本月十一日拘獲拐匪，供出拐得小孩藏在法租界貝禘鏖路五號屋內，由探帶同該匪至法捕房請協助吊起，被害小孩捕頭派探同按址前往偵拘另案拐犯秦州人王玉成與姘婦李胡氏（溫州人）。并起出被拐男孩兩口（一名包榮福（六歲住榮市路受福里卅七號十月四日被拐）一名四民，（四歲住昆明路榮業里廿一號於九月廿七日被拐）。但公安局要吊之小孩并無蹤跡，卽將王犯及小孩帶回捕房。傳知家屬，將兩孩分別領回。公安局仍將拐匪帶回捕房。一面由法捕房將胡王氏解送特二法院。法院偵査後，由警務處律師提起公訴，訊據王供兩小孩由名老田者領來寄養。是案業由特二院章朝佐推事訊供終結，於前日判決王玉成意圖營利而藏匿被誘人，處徒刑三年。李胡氏無罪，判，據公共租界匯山捕房探目徐德成呈遞特一法院公文聲稱，査得此次在被告家起出小孩四民，在昆明路被拐。被告犯罪在公共租界，請求准將兩被告移提歸案訊辦云云。庭上核詞經裁定王玉成李胡氏准交特一法院來員，提去訊究。

工人毆打

華德路四十二號大安製造香烟罐廠包工頭，嘉定人孫阿康。自該廠民國二十年，由廠主前人蔣志市雇用，經營頗爲發達。每月出品可製三十萬只，包工價格計卅三元一萬只，雙方咸占大利。近爲前在孫處爲夥之本地人沈阿龍所垂涎，向該廠主接洽，願以一萬只包工爲卅一元半。而蔣志市遂因生涯銷數減少，遂着沈承包，將孫工頭解僱。孫大急，本月十五晨十時設計騙沈往渠家，晚使多人將其兇毆，並使桶一個套諸頭上洩憤。另以電話通知蔣廠主，着速給付開辦時排機工資連存貨共三〇六元。否則當用同樣手段對付。案發被匪由捕房送第一特區法院訊押在案。前日午刻經承辦斯案之中西探，在茂海路四十號拘獲實施動手毆打沈阿龍之通州人李金海，無錫人陳阿寶兩名，翌晨解刑三庭。錦推事論仍還押，改期與孫阿康合併審理。

三國貨聯合廣告三

南京路石路口
中華國貨公司
搜羅全國國產
式式齊備 物美價廉
上下共有三十餘部，部部都是貨積如山，一切家用所需物品，一律狂歡迎各界仕女參觀比較選購
電話 總經理室九一八一七 營業部九五九九二

市民國貨年
婦女界要買國貨，請到上海南京路大陸商場
中國國貨公司
有春夏秋冬的 上等衣料
有配入胃口的 各種食物
有舒適安全的 日用器皿
有怡情悅性的 娛樂用品
以及其他種種使人人心愛 個個樂購
電話

雙十老牌
（一）雪齒牙刷
（二）頭刷
（三）衣刷
（四）指甲刷
刷中四傑
梁新記牙刷公司出品
上海五馬路中

錦花呢
裁製婦女衣裳，如大衣及棉夾旗袍等，均甚相宜，顏色別緻，花樣新穎，倍覺嫵媚，穿在身上，有錦上添花，顏色洗曬歷久如新，質地經洗耐穿，價目，每尺三角五分。
三友實業社門市部
上海南京路浙江路東
各種布疋樣本函索即寄

雙錢老牌
套鞋 跑鞋 便鞋
橡皮雨衣布 橡皮防雨綢
大中華橡膠廠出品
廠址 徐家匯路一一〇二號
發行所 江西路嘉紹里七號

月裏嫦娥牌化妝品
種類頗多。已用過其一種而知其效力者，請再用月裏嫦娥牌之他種。設尚未用過之人，務必請先用其任何一種，俟知其效力後，再續用他種。
永和實業公司
五馬路江西路

最經濟 最耐用的肥皂 要算
固本皂
五洲固本廠出品

潔白牙膏 人人樂用 無敵牙膏
價值既廉 品質尤美 質料高貴 香味雋永
家庭工業社出品
總發行所上海南京路跑馬廳
門市部西門小菜場

大東襪廠
南京路 唯一大襪店
新式兒童羊毛衫褲
男女兒童棉毛內衣
標準尺碼西裝襯衫
最時婦女羊毛大衣
應時國貨品
搜羅美備

家庭如何改進運動？
▲必先努力 提倡國貨！
方可達到根本改進之目的。
華福呢帽
◎為國貨呢帽之泰斗◎
鷹艇 註冊商標 雙球
經久美觀 到處風行
華福製帽廠
廠址 上海河間路五〇號
電話五二二七〇
各大商店均有經售

馬寶山
中國首先創製 抵抗舶來鐵軍
快樂家庭 健康孩子
人人愛吃 家家歡迎
註冊商標 M.P. SAN & CO. TRADE MARK
本公司唯一精美出品梳打餅乾味分奶油椒鹽二種質料上選富含維太命素家庭中常備馬寶山梳打餅乾兒童食之曾進健康

標準牙刷
萬衆一心救牙齒，要救牙齒用牙刷，「一心」牙刷合標準，馳名不必我饒舌，
一心牙刷公司
廠址 上海南市斜橋徽寧路長興里
發行所 上海南市斜橋徽寧路徽寧里 電話南市二三六八五
門市部 上海蓬萊市場 電報掛號二〇〇五

神州畫刊

第十七期

徵求時事新聞建設生產照片

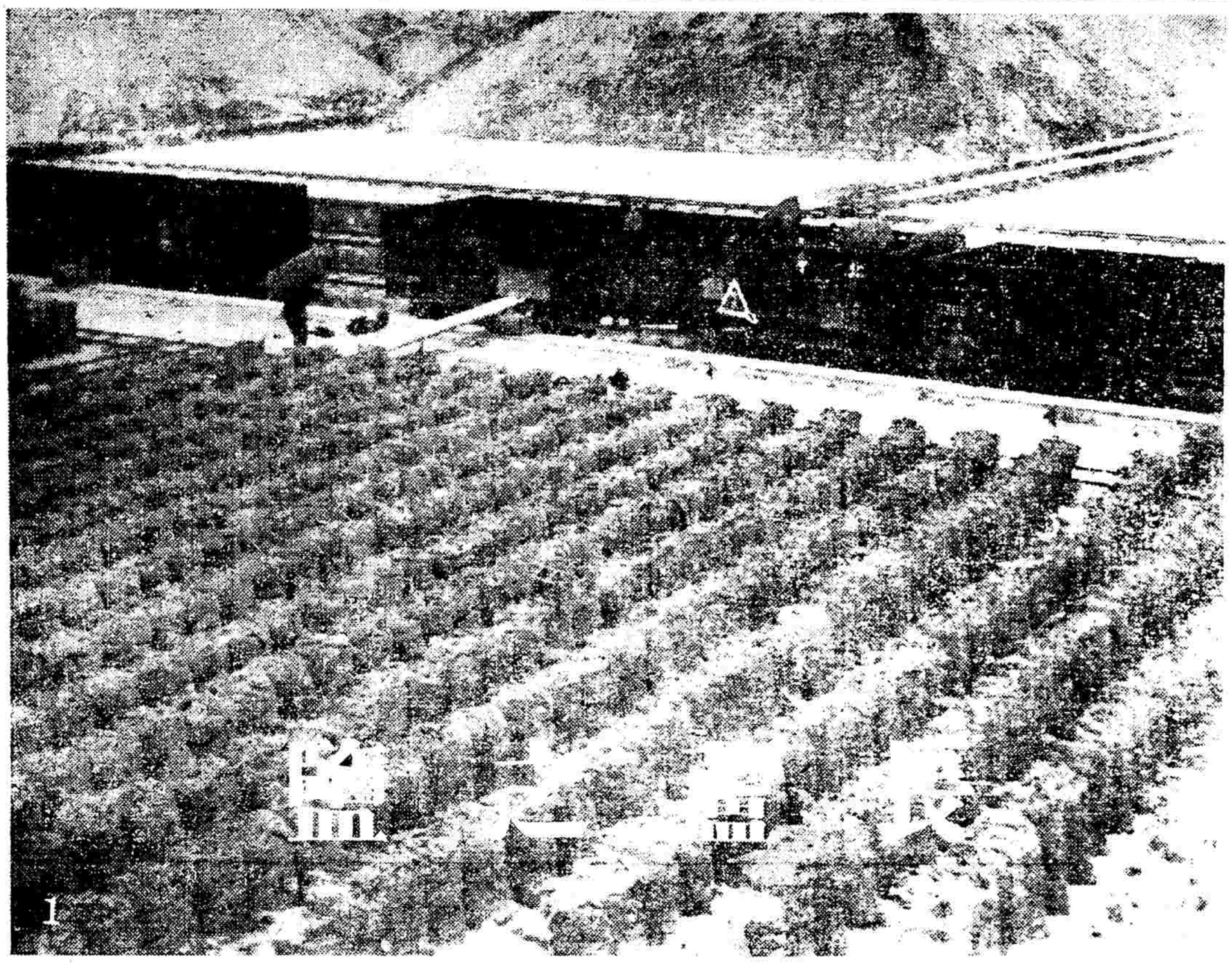

1

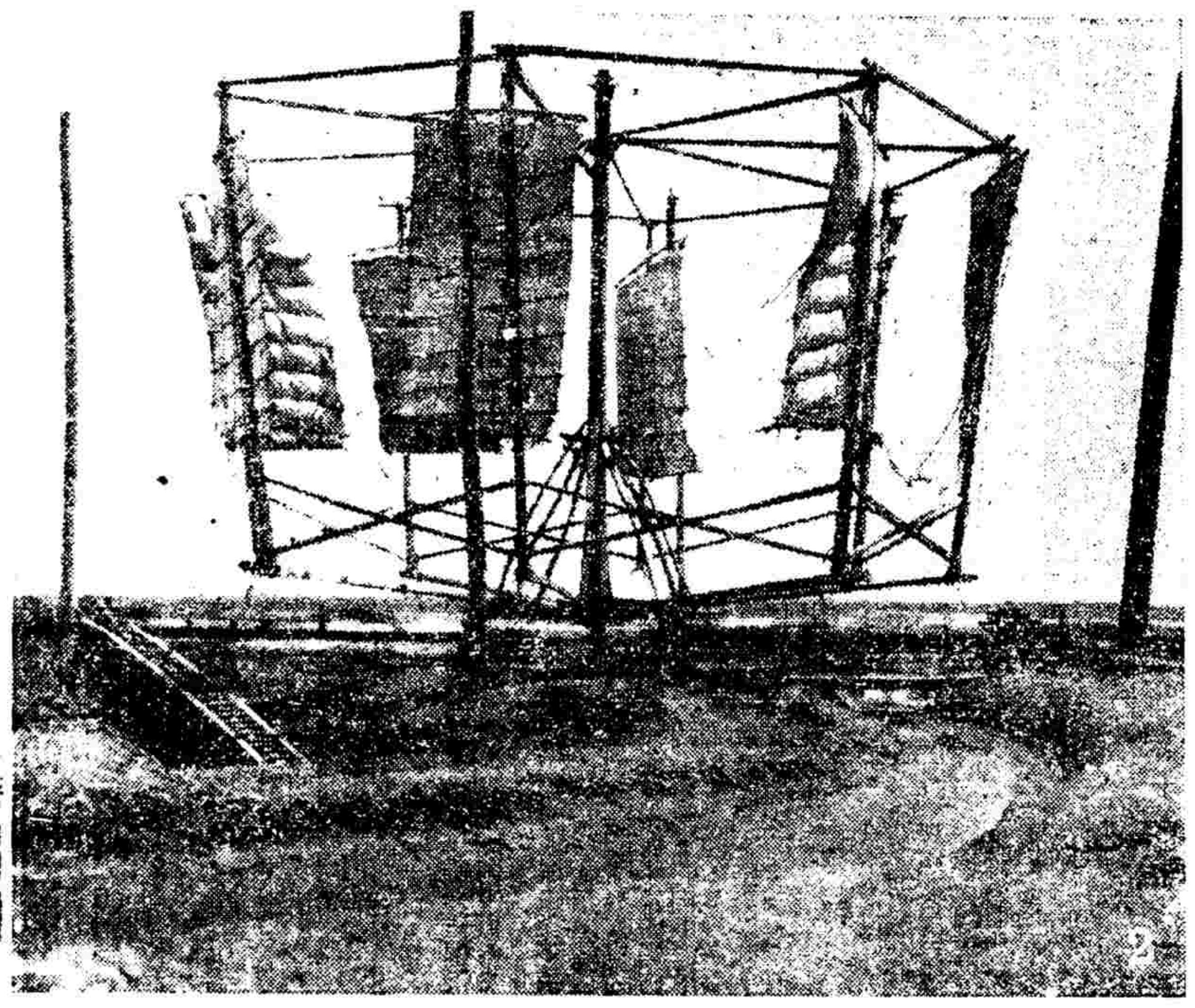

2

3

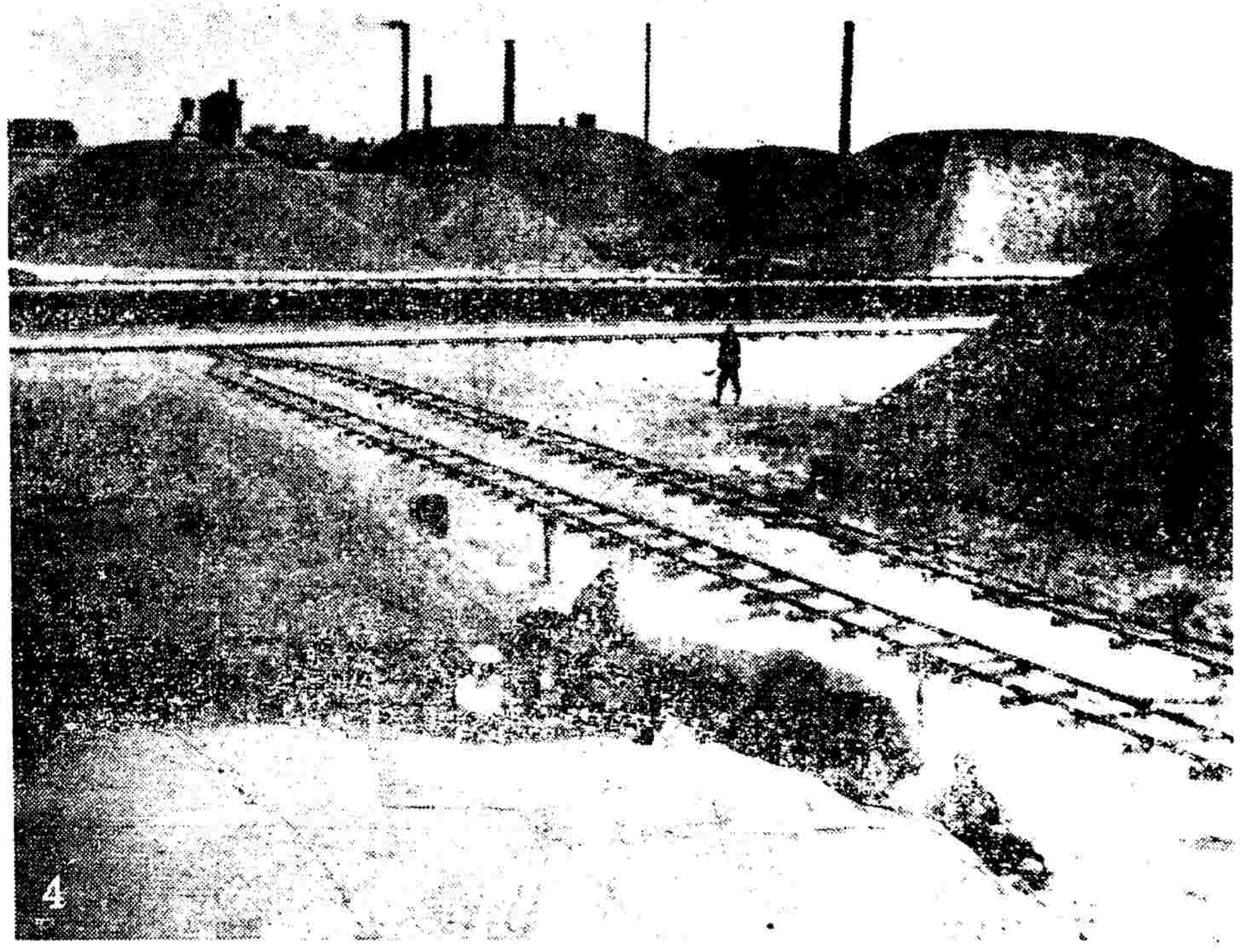

4

河北沿海產鹽，號稱長蘆，為華北一大富源。近因輸日問題，經雙方屢次折衝結果，修改合同，已由財部批准令海關准予放行，每年約定二十萬噸，期限一年。鹽價每司馬担祇售一角五分（合市担一角二分），雖加上國稅一元，亦僅及銷售內地之價四十分之一。本年在凍前須裝七萬噸，故首批二批三批共計一萬七千四百噸均已於二十五日由大沽口運出，聞其以供軍需工業原料之用也！（吳寶基）

（一）大量裝運出口情形（按蘆鹽由漢沽鹽坨藏北甯路車運抵塘沽後，轉輪運日）。下列各圖為製鹽之過程：

（二）用風車將海水車入鹽田。

（三）長蘆鹽之鹽場之一部份。

（四）屯鹽之鹽坨內景。

（五）將晒成之鹽，集成大堆，上覆蘆蓆，加泥糊封，即謂「春季封坨」。此項存鹽約百萬餘噸。

（六）「開坨」時，將蘆蓆揭去，鹽再裝入蔴袋內。

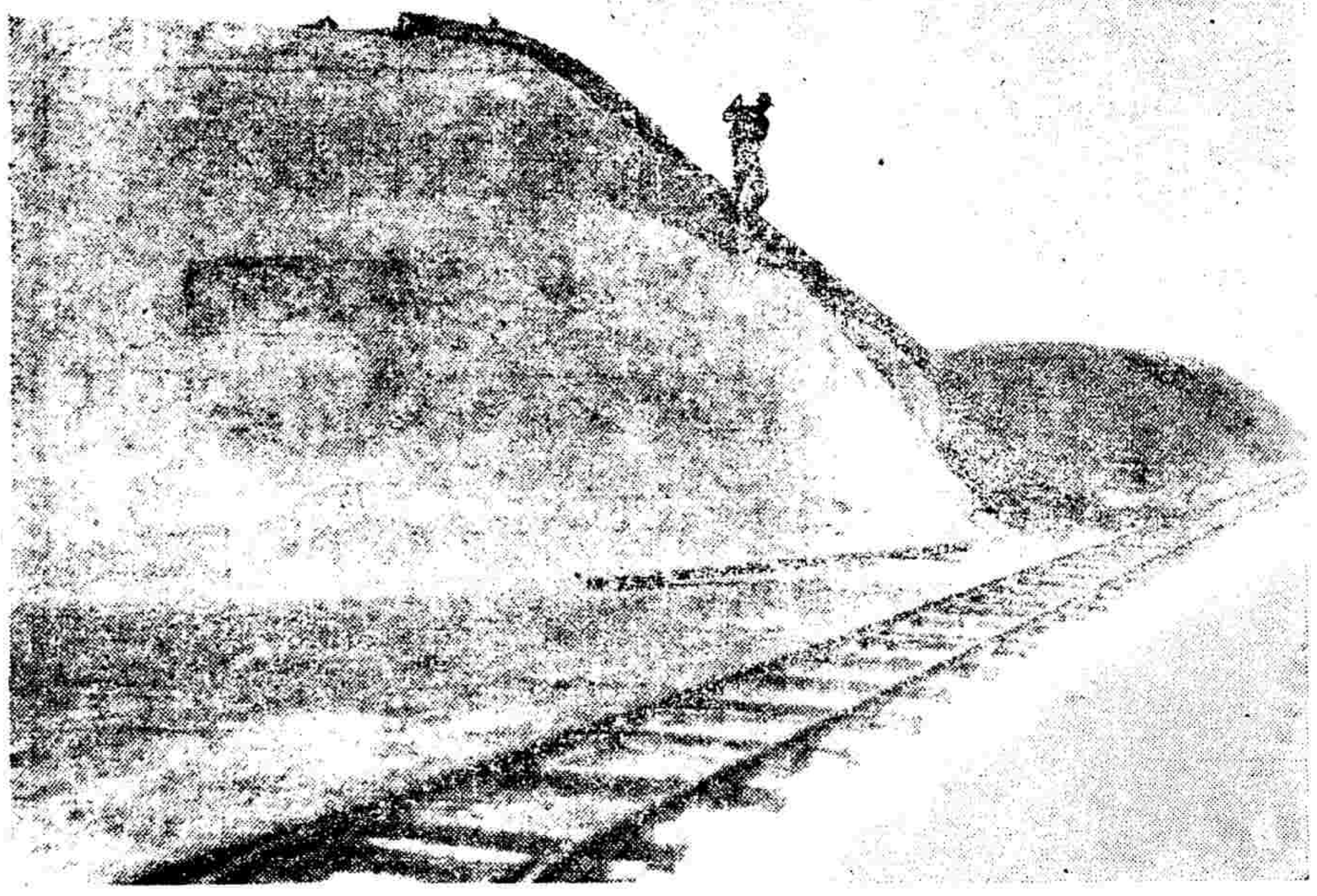

5

民國紀元前五年創刊
神州日報
報費：每月國幣一元，半年五元八角，全年十一元整（郵票九五折計算）

廣告價目
特等：甲：登於報名下以廿四字高為一行共廿行每日國幣二十元
乙：登於新聞欄以四十字高為一行每次以三行起碼每行國幣九角
頭等：甲：登於報名旁上封面半版每日每版國幣二百四十四元
乙：報名旁上封面如需登或指定地位者每行以八十字高五行起碼每日每行國幣二元四角四分（此項登廣告遇有全半版廣告刊出時須次日補登）
丙：自下封面起每行八十字高以二行起碼每日每行國幣壹元八角（加色每行加國幣二角）

市運會昨午結束
給獎禮擇期舉行
大專屬持志體專體師歸東亞
本屆成績女子組較男子組優

本市社會局主辦之第四屆全市運動會，經三日半之努力，已於昨日上午圓滿結束。大專組男錦標歸大夏，體專體師組男錦標均屬東亞。大會給獎典禮，將另行擇期舉行。綜觀本屆全市運動會，雖因分組過多，事務紛繁，會場情形於第一日稍形凌亂，然第二日以後即已整飭。大會職員及運動員精神俱佳，成績雖未能滿意，但會中尚少無謂之糾紛，此實最可貴之收穫。茲誌昨情如次：

各組成績比較

本屆全市運動會，因辦法變更，不依舊規舉行，故紀錄上實無法與歷屆比較。茲姑將此次各組成績比較最優者，列成一表，與市運會最高紀錄比較，則知女子田徑除五十公尺及跳遠二項外，其餘破紀錄者達七項，平等紀錄者一項。男子田徑除鐵餅一項破紀錄，餘均相差甚遠。於此可得二點感想：（一）本屆女子成績較男子爲優，而女體師成績更優，男子跳高大專體校均不及高中，此亦異數。（二）此全市最高紀錄，尚係三年前時，因市教局第三屆市運會於民國廿二年舉行也。所以三年來本市男子運動成績未有進步，負責體育者，應予以深切之注意。

三組錦標得主

大專組男生
冠軍　持志——七九分
亞軍　復旦——二八分
第三　暨南——二七分
第四　大夏——十五分

體專組男生
冠軍　東亞——一二三分
亞軍　大夏——三一分
第三　市體——一五分

體師組男生
冠軍　東亞——一二四分
亞軍　市體——三二分

黃宏道（復旦）　四—六　四—六　六—四　六—四　六—十三　劉天擇（同濟）
王樹東 李德鋆（同濟）　四—三（天黑未完）　黃宏道 陳宏適（復旦）
周達正 張慶第（復旦）　五—四（天黑未完）　劉天擇 羅光愷（同濟）

京國民運動會 場地佈置

各場主任昨日會商

首都第一屆國民運動大會，於昨日上午十時在國民訓練委員會開各場地正副主任會議，出席者張東屏·程登科·蕭忠國·張詠·龔家麒·王健吾·楊田漢祥，何志浩·謝成輝·丙炎·曹葆華·倪則舜·許朗軒等十餘人，主席程登科·紀錄謝成輝·決議要案如下：（一）場地一切佈置，由各場地正副主任負完全責任，（二）各場地正副主任統計場內外容納人數，（三）就近接洽參加運動學校或民衆團體，開列名單，由大會聘請，（四）排定運動項目之次序，於二十七日分別發交各報宣佈，（五）統計裁判員需要人數，開列名單，由大會聘請，（六）統計警衞人數，由大會組轉報警衞組查照，（七）總務計招待人數，通知總務組交際股查照，（八）各場地繪一出入口及佈置概要圖，今日上午十時繼續開會討論其他事項。

漢口足球賽 定期開始

（漢口訊）本市西聯足球會，舉辦之第三屆中外足球隊錦標賽，原擬於月初開始比賽，因本省健兒，多半參加華中運動會，以致延遲許久，現該會已出席之各隊均已回漢，乃決定於本月廿四星期日開始舉行比賽，初次接火者已排定六隊，分別在各隊所規定場址舉行，茲將比賽各隊秩序及地點時間列下：

平漢—公安　中山公園三點半
集英—博學　博學中學三點半
西商—聯合　德國球場三點半

港麗華杯足球賽
華聯文員獲決賽權

二十五日香港電　港麗華杯足球賽，二十五日華聯對陸軍，文員對海軍，同時舉行。華聯陣勢不整，以後起補充，但作戰甚力，終局三比三成和局，增時二十分，華聯再勝一球，淘汰陸軍。文員亦以四比一勝海軍，同獲決賽權。

大學聯網球昨未解決
同濟二對一佔先
兩雙打因天黑停止 今日下午三時續賽

本市各大學體聯會網球錦標賽，已於前日開始，護得決賽權之同濟與復旦兩隊，於昨日下午二時，在市體育場作錦標爭奪戰。惟因決賽係採五賽三勝制，故雖提前一小時開始，仍未能完全結果。鏖戰結果，三組單打同濟勝其二，兩組雙打，第一盤未曾完畢，已因天黑停止，改於今日下午三時續賽。至昨日復旦對光華之未了複賽，（第二雙打）已由該會主席王復旦氏裁定，不再續賽。茲分誌如下：

競爭情形

同濟王相東，爲聖約翰盃中之沙場老將，復旦孫麟方亦屬能手之一，昨日相逢於第一單打中，孫則大不景氣，以直落之慘敗，鏖戰廿二局，僅於第一盤之第二局，第二盤之第一局，第三盤之第四第六兩局，未能擊破孫之開球局外，餘局盡爲操縱。第二單打同濟李德鋆對復旦張慶第，雙方勢均力敵，結果李以三比一獲勝。比數極爲接近。第三單打復旦黃以三比二勝同濟劉天擇，劉最屬不幸，先以兩個六比四連勝兩盤，第三盤亦已戰至四四平等，詎結果反連失三盤，以二比三反勝爲敗，若是劉天擇勝利，則錦標已歸同濟。至兩雙打同時舉行，第一雙打同濟王李對復旦黃陳，第一盤戰至四比三局，第二雙打先時，因天黑停止。第二雙打復旦周張對同濟劉羅，第一盤戰至五比四局時，亦同因天黑罷戰。雙方錦標關鍵，且視今日之如何努力也。

昨賽成績

王樹東（同濟）　六—一　六—一　六—二　孫麟芳（復旦）
李德鋆（同濟）　六—四　六—三　二—六　九—七　張慶第（復旦）

西聯足球昨賽
東華勝蘇亮爾五球
臘克斯十四對二挫西捕
暨南僅以兩球敗於蘭開夏
甲組形勢前三席未有變動

本週西聯足球，經前昨兩日角逐結果，甲組賽五場，勝負均符預測，惟其比數頗有爲預料所未及者，法商之勝聖芳濟七比二，尚在情理之中，葡萄牙之勝西商，已覺令人難以捉摸。昨日東華僅勝蘇亮爾五球，殊未能盡人意。而西捕之一敗塗地，竟以二比十四負於臘克斯，終雖使人相信西捕竟如此之劣。同時週憶上週臘克斯之以四比五負於蘭開夏。但昨日蘭開夏之對暨南，僅勝兩球，上半時且以零比零和局，使人深覺暨南並非最劣之球隊，而蘭開夏亦覺令人莫測高深也。甲組賽形勢，東華現仍屹然居首，惟射球紀錄，已爲臘克斯居首，其他二三四席，亦未變動。葡萄牙則因頻增兩分，已由第七位躍居第五，西商，西捕雖屬同分，但因勝球關係，位置已屬互易，列表如下：

隊名	已賽	獲勝	和局	失敗	勝球	負球	得分
東華會	五	五	〇	〇	卅一	三	十
法商會	五	四	一	〇	廿九	十五	九
蘭開夏	五	三	二	〇	十六	八	八
臘克斯	五	三	〇	二	卅三	十八	六
葡萄牙	五	二	〇	三	十四	十八	四
聖芳濟	四	一	一	二	七	十七	三
西商會	四	一	〇	三	十	二十	二
西捕隊	四	一	〇	三	九	廿三	二
蘇亮爾	四	〇	一	三	六	十七	一
暨南隊	五	〇	一	四	五	廿一	一

東華勝蘇亮爾

東華與蘇亮爾，昨日相逢于市體育場，觀衆近千人，陳鎮和因痢疾未能下場，萬象華亦因腳傷未愈，出任巡邊，雙方列陣如下：

東華會
顧尚勳
李甯　馮運佑
張榮才　李義臣　莊友仁
吳炳浩　孫錦順　戴麟經　許文奎　賈幼良

蘇亮爾
鮑生維
蘇亮爾　寒佛脫　哥而金
歐坦可夫　愛可夫　林斯基　歐皮也夫
鮑羅寧　開洛夫　好歐區　歐斯金

連中三球

交鋒後，東華迎日而戰，念分鐘後，東華進攻達十餘次之多。戴孫各有多次佳機，次危險射門，賈亦有多次佳機，均未獲逞。一次孫底綫斜射，美麗非常，惜爲鮑生維區躍起接住，表演極博贊許，蘇軍歸。直至念五分鐘時，東華五將有三次進展機會，均茲手而鋒一字聯進，戴頭頂左傳，吳炳浩趕上，舉起右足，直進左內，始開紀錄。（一—〇）再越兩分鐘，戴背立在離門三十碼處，馮運佑以中線傳來，戴踏住，迅速旋轉，腳頭起處，平飛進網，此球鮑生維區未曾防備，竟束手無策，（二—〇）不久，賈幼良又中鵠的，以越位作廢。雙方又漸入沉靜，至四十分鐘時，許短遞於戴，戴任球從頭頂掠過，吳炳適在底線，趕上一腳，疾如飛隼，在場球員，均瞠然未明所以，而球已入網之右角。蘇軍隊長及巡邊，竟向裁判沈回春君抗議，竟爲球從網外鑽入者，經沈君審核網綫，一無漏網可能，遂判東華勝球。（三—〇）俄而，許文奎射門中左柱彈回，可惜。上半時終東華以三對〇小勝。

再加兩只

檸檬過後，東華猛烈壓迫，射門不下數十次，均無功而返。十六分鐘，又爲鮑生維區，撲地稱住，幸運之極。孫錦順砲彈式之低射，又爲鮑生維區撲住，球入中路，戴麟經單獨進展，直達門下，觀衆咸額手相慶，以爲必中；詎戴腳頭略偏，角度斜出，適梅林與佛司基從後趕上，擬阻礙射幅，不意弄巧成拙，反由自己腳上，彈向鮑生維區，跨下滾入，演成倒戈。（四—〇）蘇軍大舉反攻。季寧昨日極不景氣，此時又犯規被罰，由蘇右翼在卅碼處執行，一切橫木直下，角度奇準，幸榮才躍起接住，正擬踢出，蘇左鋒及翼，起上勾奪，此爲新規則所未許，遂遭處罰。未幾，東華又遇一險境，當愛泊列可夫遙射時，榮才躍起落空，（馮運佑）拚命穿出，大伯公中橫木彈出，與蘇軍搏戰殊烈方脫離險境。此後雙方互有進退，惟局勢仍爲東華所操縱。迨最後兩分鐘時，顧尚勳運用策略，回傳于馮，派司錦順，再左傳于吳炳浩，立射，中蘇左衛身彈出，戴麟經趁勢一腳，再中網窩。（五—〇）中綫開球，正盤旋間，……

蘭開夏勝暨南

終場笛聲大起，東華以五對〇獲勝。

暨南足球隊，最近兩週來，迭有良好之表演。昨與蘭開夏作西聯甲組賽於中國，結果雖以二對零受挫，但已予蘭開夏一番苦戰。比賽局勢頗緊張，雙方攻守極平均，上半時蘭開夏擊門機會較多，五前鋒常在暨南門前盤旋，暨南卒賴嚴密之守衛，得以保持上半時各無所獲之局面。下半時中，暨南頻取攻勢，約六分鐘時，暨南前鋒向敵腹地推近，未能得手，反爲敵前鋒向虛深入，右內鋒盤球直達罰球區域內，徐鴻蔭迎拒，兩人同時倒地，球爲敵右莫所得，向中排傳，左翼勃果萊趕上撥入，遂開紀錄。未十分鐘，左翼勃果萊得機開角球，中堅勃萊在人叢中蹴入，成二對零。相持至最後一刻鐘，暨南攻勢甚盛，在敵門前縱橫攻打，惜因缺乏射門腳頭，有五六次大好機會，均失之交臂。結果蘭開夏以二對零告捷。

蘭開夏
陶　爾
勃萊蒂曼　勃萊　台維斯
拍里爾
勃　羅　霍　勃里　鄧　透納　勃祿克斯　浦華萊

暨南隊
蔡刀勇
徐鴻蔭　顏連進
葉培初　闕枝揚　張日元
王南珍　薛維源　石永楨　伍樹芬　王世華

本週各組結果

甲組
葡萄牙勝西商　六比三
法商勝聖芳濟　七比二
東華勝蘇亮爾　五比〇
蘭開夏勝暨南　二比〇
臘克斯勝西捕　（預備組）
法商勝暨南　（兩組未悉）（棄權）

乙組
優游勝衞生　三比一
法陸軍勝青華　四比〇
聖約翰勝俄軍　一比〇
英海軍勝測量　五比二
（兩組未悉）

丙組
友聲和同文　二比二
鐵路勝初級　三比二
蘇代亞勝光華　五比〇
進德勝培德　廿一比〇
（四組未悉）
（晨聯賽）
俄僑勝亞佩隆　九比一

中華足球賽
復旦勝友聲

結果十一對二

新近升級之友聲隊，昨與復旦隊作中華足球中學組賽於復旦球場。復旦爲上屆中組兩雄之一，本季實力依然如如，友聲隊長李松屏，大半均屬老將，出席球員，隊員張顯裔，因故不克出席，陸永煦，陶英傑在本季尚屬第一次登場，顯見生疏，致上半時爲復旦所包圍，淨失四球。檸檬後，友聲略見振作，扳回二只，後復旦又大舉猛攻，續獲七球，總結果友聲以十一對二失敗，陣容如下：

復旦隊
沈崇放（上）　高士暎
薛錦城（下）　丁必彰
楊金陵　安樂生　朱文章
胡光樫　劉祖儒　胡宗意　林家錚　李昌熾

友聲隊
陶英傑
金玉麟　孟義良
何金根　蔡正義　吳家韓　謝貴林（上）（下）
張文清　張造球　曹琴芳　李松鈞　陳言

西聯丙組賽
友聲和同文

結果二比二

友聲旅行團足球隊，昨日下午三時，與日本同文書院足球隊作西聯丙組錦標賽于膠州公園球場，在開賽後二十分鐘內，被同文隊中鋒及左鋒迎進二球，嗣後雙方各有來往，上半時將終時，始由友聲隊沈尙德在邊線勾中，李松鈞一蹴中的。下半時友聲隊應受順風之便，努力反攻，龔子文，曹琴芳，及李松鈞，有極多機會射門，卒因同文隊守門化險爲夷，將終五分鐘時，卒被友聲隊龔子文蹴入一球，造成和局。友聲隊陣線如下：

金玉麟
孟義良　張顯裔
黃超雄　何金根　曹琴芳
陸永煦　沈尙德　李松鈞　龔子文　張造球

摔角輕量級第一王永材（本館

江甯縣
登高盛況

觀者滿坑滿谷

中央民衆訓練部主辦之江甯自治實驗縣體育實驗委員會，爲提倡民衆體育起見，昨（廿三日）日利用廢歷重九節，在東山鎮舉辦登高比賽。遠近十里內鄉鎮，報名參加競賽之軍警農工學生婦女，達四百五十多名。二十三日下午二時分軍警，普通，兒童，婦女四組比賽，路程規定由東山車站前之廣場爲起點，跑過東山頂，仍返原處終止。屆時參觀者有兩千人之衆，一時交通幾爲之梗塞。二時三十分點名後，銀角一鳴，軍警組首先起步，繼後則爲普通組兒童組婦女組，人人爭先恐後，結果軍警組楊廣順第一，劉華全第二，魏忠保第三，孫南江第四，張文清，以五分三十五秒又一分之一造成最優勝成績。普通組孫華金第一，成績爲六分廿秒，潘邵盛旺第二，崔昌春第三，萬家興第五，依次是：陳書林，潘耀興，戴金隆，章萬法，易義臣。兒童組甲組單程夏景華第一，成績三分廿秒，刁兆年第二，依次是：于慶田，陳德廉，趙敏恆。乙組朱春發第一，成績四分十一秒，陶傳鈺，朱春芳，孫華貴，易鑫焯等。婦女組單程夏玉英第一，成績五分二十二秒又二分之一，易元杏第二，邱雲英第三，易玉珍第四，劉秀珍第五。賽後發獎，由體育實

沈良表演舉重（本館）

本屆成績與全市紀錄比較

男子徑賽

項目	本屆最優	組別	成績	全市紀錄	保持者
百公尺	朱廣智	（體專）	十一秒六	十一秒四	鍾連基　宿笑如
二百公尺	陳永福	（公開）	廿四秒五	廿三秒六	鍾連基　程金冠
四百公尺	李培德	（大專）	五十五秒三	五十三秒二	曾榮忠
八百公尺	邱宗滄	（公開）	二分十秒二	二分五秒二	黃叔昭
千五百公尺	張良	（公開）	四分卅六秒一	四分卅秒三	黃叔昭
萬公尺	張良	（公開）	卅七分廿四秒三	卅五分五七秒三	王正林
八十公尺高欄	李厚達	（大專）	十八秒九	十六秒	陳嘉佑
四百公尺中欄	李厚達	（大專）	六十二秒三	六十秒	程金冠
四百公尺接力	持志	（大專）	四十八秒二	無	
千六百公尺接力	持志	（大專）	三分五十八秒七	無	

男子田賽

項目	本屆最優	組別	成績	全市紀錄	保持者
跳高	葉嵩平	（高中）	一·七一五公尺	一·七五公尺	吳景祺　李琳

本週舉行
中青戶內運會

中青戶內運動會，原定今日（二十四日）下午七時舉行，旋因該會體育部全部人員，均服務於全市運動大會，無暇兼顧，故決定展至本星期三（二十八）舉行，時間同上，地點仍在四川路總會體育部，希已報名參賽員注意，免勞跋涉云。

驗委員會常務委員黃永偉給獎，報告本次登高比賽之意義及成績，勗以努力向上準備赴東北爬山之語，慷慨激昂，發人猛省。四時四十分時參加與賽各人，均發給十景糖果餅乾一大包，始攝影歡呼散會，歸途中，壯夫稚子，尤依依不捨云。

晚霞盃乒乓賽訊

晚霞乒乓隊主辦之「晚霞盃」乒乓團體賽，報名定本月三十日截止，下月初旬，即須開始比賽，場地由各隊輪流，參加球隊，倘希從速向西門唐家灣，厚德里口，該隊接洽，競賽章程備索。

上海乒乓聯合會註册照准，並分別函聘本市乒乓界徐多，陳霖笙，胡建坤，陳振聲，盧仲球，李鳳池，馬延亮，王一王亮，向悲庵諸先生，担任盃賽顧問。

張邱前日結婚

前國光體育新聞社社長現任南京華晚報社社長張葆奎君，前日（廿四）下午四時，假南京路大東禮廳，與邱國英女士舉行婚禮，由海關總稅務署丁稅務司貴堂證婚。

市體育場
公開小球賽結果

前日結果

金星勝恆光（上）		五比一
學藝和江青江（上）		三比三
仁勇勝崇前乙（市）		五比二
白良勝東星B（上）		六比一
水電和永安乙（市）		二比二
潮風勝三塘（上）		八比〇
鐵騎勝樂華（海）		六比二
斜虹勝東星（上）		一比〇
健華勝紅菱（海）	（棄權）	十比一
奮門勝聯青青（市）		二比一
神光勝崇前甲（海）		七比一

少勇會童子軍
招收新團員

有初中程度者均可加入

中國童子軍第二一四九團少勇體育會，爲滬上童軍團務委員金星，冷雪樵，趙慰祖，羅烈，毛東方，趙中民，樂一平，郁忠等所組織。自創立迄今，已近數載，對於服務之精神，素爲社會人士所欣佩，尤爲滬西各界所重視，上次參加本市童子軍第七次大會，被列爲社會童軍組第四，得理事會獎件甚多。此次被選代表本市童子軍參加全國第二次大檢閱大露營，在京亦甚活躍，如自由車表演勞動服務，傳令服務等，亦爲各單位所贊美。即該團近爲擴大童子軍事業計，特於第卅五次全體職員會議議決，自即日起至本年底止，招收第一期男女新團員，凡身高四尺，十五歲至廿四歲，有初中程度者，均得加入。並得享受實習汽車，駕駛。閱該團報名處，上午爲徐家匯路五七五號該團團部，下午爲福履理路華小學內該團分辦事處，簡章備索，附郵半分即可寄奉云。

各組田徑決賽成績

女子田徑

項目	第一	成績	第二	成績	第三	成績	第四
五十公尺	仲平貞（體師）	七秒四	錢行素（平）	七秒二	陳淑卿		
百公尺	焦玉蓮（體師）	十四秒		十四秒	錢行素（破）		
二百公尺	焦玉蓮（體師）	廿九秒六		二十九秒七			
四百公尺	王桂卿（體師）	九十五秒七		無			
八十公尺低欄	焦玉蓮（體師）	十四秒四		十四秒六	錢行素（破）		
跳高	王桂卿（體師）	一·三三公尺		一·三四公尺	張寶球（破）		
跳遠	焦玉蓮（體師）	四·六六公尺		四·八八公尺	錢行素		
八磅鉛球	蘇菊花（體師）	九·九二公尺		九·八二公尺	馬驥（破）		
鐵餅	陳榮棠（體師）	二八·〇一公尺		二五·一六公尺	馬驥（破）		
標槍	陳榮棠（體師）	二八·九八公尺		二七·七五公尺	陳榮明（破）		
壘球擲遠	陳榮棠（體師）	五一·五三公尺		四二·九七公尺	陳榮明（破）		

女子田徑（續）

項目	成績		紀錄	保持者
跳高	張雲鑾（大專）	六·六二公尺	六·六一公尺	潘保德
三級跳	劉文霞（體專）	十二·四一公尺	十三·〇九公尺	潘永毓
撐竿跳	朱年祥（體師）	三·四四公尺	三·四四公尺	宿保盧
鉛球	陳永安（體專）	十一·九二公尺	十二·一三公尺	李寶球
鐵餅	冷培根（大專）	三六·四七公尺	三五公尺	宮萬肖（破）
標槍	王季淮（公開）	四五·三〇公尺	四六·一六公尺	郝春德

大專組男生

項目	第一	第二	第三	第四	成績
百公尺	戴淑國（持志）	張嘉燮（持志）	顧宗華（同濟）	陳嘉瑞（復旦）	十二秒三
二百公尺	李培德（持志）	李培德（持志）	李嘉瑞（復旦）	姚栽寧（復旦）	廿五秒二
四百公尺	李厚達（持志）	戴淑國（持志）	姚栽寧（復旦）	薛雍源（暨南）	五十五秒三
八百公尺	李青濟（暨南）	梁蘊明（持志）	姚栽寧（復旦）	李青濟（暨南）	二分十二秒九
千五百公尺	李青濟（暨南）	辜秉俊（大夏）	藍時傑（復旦）	任嘉（持志）	四分四十二秒九
萬公尺	李厚達（持志）	藍時傑（復旦）	鄭伯益（復旦）	……	四十分四十秒二
高欄	李厚達（持志）	陳天和（暨南）	潘寶坤（大夏）	程世寧（大夏）	十八秒九
中欄	丘廣燮（復旦）	鍾恩鑅（大夏）	奚竺猗（復旦）	陳天和（暨南）	六十二秒三
跳高	李總鋆（同濟）	陳學崇（持志）	張權（大夏）	蔡榮忠（持志）	一·七〇公尺
跳遠	張嘉燮（持志）	許啓泮（暨南）	陳學崇（持志）	何光煥（復旦）	三·〇五公尺
撐竿跳	陳學崇（持志）	周本淵（復旦）	羅耀基（復旦）	徐迪修（大夏）	六·六一公尺
三級跳	冷培根（持志）	周承（持志）	徐迪修（大夏）	張權（大夏）	十一·六二公尺
鉛球	冷培根（持志）	沈天驥（復旦）	馬愛元（持志）	楊訥（暨南）	十一·一七公尺
鐵餅	王南珍（暨南）	馬慶元（持志）	陳卅杞（復旦）	陳天和（暨南）	卅六·四七公尺
標槍		唐賢麟（同濟）	周永（持志）	源則儉（暨南）	四一·八〇公尺
四百公尺接力	持志	大夏			四十八秒二
千六百公尺接力	持志	復旦			三分五十八秒七

體專組男生

項目	第一	第二	第三	第四	成績
百公尺	朱廣智（東亞）	林鴻垣（大夏）	李明容（大夏）	拓遠增（市體）	十一秒六
二百公尺	朱廣智（東亞）	林鴻垣（大夏）	李明容（大夏）	趙仕敖（東亞）	廿四秒八
四百公尺	魏浪環（東亞）	李維勤（東亞）	馬騏超（市體）	馬騏超（市體）	五十六秒五
八百公尺	魏浪環（東亞）	張鶴暗（東亞）	郭思忠（東亞）	……	二分廿一秒一
千五百公尺	張鶴暗（東亞）	李閒銓（東亞）	……	孫清淮（市體）	五分十四秒九
萬公尺	劉文義（東亞）	丁隱萍（東亞）	鄭詩銘（東亞）	……	四十分三十五秒六
百十公尺高欄	劉震中（大夏）	唐政亭（市體）	……	劉震中（大夏）	二十秒五
四百公尺中欄	丁隱萍（東亞）	錢澤民（東亞）	蕭建洲（東亞）	……	七十一秒八
跳高	傅瑞華（東亞）	林念祖（東亞）	高君明（東亞）	王田宛（大夏）	一·六二公尺
撐竿跳	趙仕敖（東亞）	錢澤民（東亞）	拓遠增（市體）	張鎮焜（大夏）	二·九一公尺
跳遠	劉文義（東亞）	劉文義（東亞）	錢澤民（東亞）	馬騏超（市體）	六·一九公尺
三級跳	陳永安（東亞）	闞宏達（東亞）	拓遠增（市體）	拓遠增（市體）	一二·四一公尺
鉛球	陳永安（東亞）	杜佐（大夏）	黃震（大夏）	傅季暘（東亞）	一一·九二公尺
鐵餅	朱士璋（東亞）	高君明（東亞）	闞宏達（東亞）	劉震中（大夏）	三三·二六公尺
標槍		楊保羅（市體）	杜佐（大夏）	高君明（東亞）	四四·九四公尺
四百公尺接力	東亞	大夏			四十九秒三
千六百公尺接力	東亞	大夏			四分九秒五

體師組男生

項目	第一	第二	第三	第四	成績
百公尺	吳禮本（東亞）	朱年祥（東亞）	郎顯華（東亞）	李顧三（市體）	十二秒一
二百公尺	吳禮本（東亞）	危挺濟（東亞）	郎顯華（東亞）	李德光（東亞）	二十五秒一
四百公尺	危挺濟（東亞）	李顧三（市體）	李德光（東亞）	吳均衡（市體）	五十六秒九
八百公尺	楊俊士（東亞）	張謙德（東亞）	郭孝培（東亞）	吳均衡（市體）	二分廿一秒五
千五百公尺	楊俊士（東亞）	張謙德（東亞）	吳振俠（市體）	杏海沂（市體）	四分四六秒四
萬公尺	楊俊士（東亞）	……	……	……	四十分二十一秒二
百十公尺高欄	李顧三（市體）	吳福昌（東亞）	陳恆文（東亞）	……	十九秒五
四百公尺中欄	李顧三（市體）	原乾民（東亞）	……	……	六十三秒九
跳高	朱年祥（東亞）	汪國光（市體）	宋世珍（東亞）	馬世昌（市體）	一·五一公尺
撐竿跳	朱年祥（東亞）	吳福昌（東亞）	周寶璋（東亞）	陳恆文（東亞）	三·〇六公尺
三級跳遠	朱年祥（東亞）	危挺濟（東亞）	周東維（東亞）	朱世昌（市體）	六·四五公尺
鉛球	宋世珍（東亞）	郎顯華（東亞）	楊華元（東亞）	朱世昌（市體）	十二·二二公尺
鐵餅	楊華元（東亞）	安學端（市體）	郭孟欽（東亞）	李法陶（東亞）	九·八〇公尺
標槍	李法陶（東亞）	郭孟欽（東亞）	安學端（市體）	蕭凱（東亞）	三·〇一公尺
四百公尺接力	東亞	宋世珍（東亞）	劉正鐸（東亞）	安學端（市體）	四三·三〇公尺
千六百公尺接力	東亞	市體			四十九秒五
	東亞				四分九秒二

十項運動後半部成績表

大專組

姓名		百十公尺高欄	鐵餅	撐竿	標槍	千五百公尺	總分
劉國棟（暨南）	成績	二十秒九	二·五三公尺	二·二五公尺	三六·六六公尺	六分三秒	
	分數	三二八	五九	一九六	二四三	一四二	三四〇六分

體專組

姓名		百十公尺高欄	鐵餅	撐竿	標槍	千五百公尺	總分
高君明（東亞）	成績	廿二秒二	元·六公尺	二·五六公尺	元·四公尺	五分四十五秒四	
	分數	二五六	四一九	三九	四〇五	二〇四	三七六分

體師組

姓名		百十公尺高欄	鐵餅	撐竿	標槍	千五百公尺	總分
陳恆文（東亞）	成績	廿一秒一	三·七六分尺	二·五六公尺	二·六公尺	六分	
	分數	三二六	二七〇	三九	二七〇	一五二	三八一分

財實兩部防止投機 限制紗花交易

財實兩部暨棉統會決議辦法 現貨交割期限六月改爲四月 經紀人買賣規定限額

最近南北市場，紗花麵粉及米麥價格，突然上漲，考其原因，雖因某方收買，及民間屯積，但一般投機者從中操縱，有意造成此種局面，營利不已，亦爲一大原因。財實兩部當局，鑒於此種現狀，影響市場安謐，並足引起極大恐慌，特與全國經濟委員會，棉業統制委員會會商結果，除米麥尚在調查，一俟完竣後，另定辦法外，對紗花漲價，已擬定辦法四項，於昨日令上海沙布交易所遵照辦理，茲探得該四項辦法內容大概如下：

(一)在交易所賣買紗花，須遵照法律，一律繳足保證金。

(二)現貨交割期限由六個月期，改爲四個月期。

(三)經紀人每月交易，棉紗以五千包爲限，棉花以二萬担爲限。如超過此限，須增加保證金。

(四)各行商交易，須嚴格規定公正態度，以防投機者混入。

十底比期將屆昨日 錢業議內盤

本屆內盤每千元利息五元半 執委通過承購神州地產合同

滬銀業十月底信用放款，比期將屆，錢業公會昨日集議內盤行市，甬漢各莊在滬放款者，均派員抵滬，中中交三行照例辦理同業拆放，茲誌詳情如下。

錢業會議內盤行市

錢業同業公會，於昨日下午一時，在寗波路會所召集會員各莊經理會議內盤行市，到福源，滋豐，福康，大德，志裕，同潤，同餘，振泰，惠豐，賡裕，慶成，鴻勝，愼源，承裕，順康，元盛，存德，怡大，恆巽等四十餘家，經理裴張卿，邵燕山，劉午橋，錢遠聲，徐景祥，汪介眉，趙松源，席季明，張達甫等四十餘人。由邵燕山主席，互相交換十底長期信用放款比期意見後，即開始討論。議決「內盤」行市爲五元五角。至二時始散。

各莊開始結算內盤

內盤者即錢莊對各股東或同業之長期信用存款利息，例如五元五角，即每國幣一千元，六個月利息爲五元五角，合年息一分一厘，即日起各莊均依照內盤行市，對各股東信用長期存款均予結息。又各莊十底到期之信用長期放款，上海匯劃錢莊四十八家，總額約四千萬元，寧波各莊總額約二千萬元，漢口等處錢莊總額約一千萬元，以上總計約七千萬元。

三行辦理同業拆放

中央中國交通三銀行，前爲調劑同業金融起見，曾組織拆放委員會，基金由三行四四二撥，凡同業需要時，得以道契貨物等，向三行申請拆借，利息特別減低。今鑒於今年之十月底比期將屆，決照往年舊例辦理同業行莊拆拆。又錢業於去年端節向三行拆借之一千八百萬元，今尚有一千萬元未歸還。但今年之十底各莊，因市面已趨活躍，事實上無需再向三行拆借云。

廿六次執行委員會

上海錢業同業公會，於昨日下午一時開內盤會議後，於二時在寗波路該會接開第三屆第廿六次執行委員會，到執行委員張夢周，張文波，陸書臣，杜介眉，張達甫，邵燕山，吳子麟，劉午橋，葉秀純，趙松源等。列席者錢業準備庫經理秦潤卿，由邵燕山主席，葛槐淸紀錄。(甲)報告事項。(一)上次會議決議錄，(二)關於準備庫之各項報告。(乙)討論事項(一)准馮以圭先生函送統一公記名下神州旅館地上建築與恆巽莊共同合作承購一案，茲擬定合同底稿，請察閱，應如何辦理之處，請討論公決案，議決推劉午橋，陸書臣二委員會同馮以圭協商辦理。(二)准本公會馮顧問炳南函辭顧問職，并擬將顧問名義加諸同仁法律事務所，是否可行，請公決案，議決照馮顧問辦法辦理。(三)本月三十一日，爲蔣院長五十壽辰，本會應否電賀，請公決案，議決照發，至下午三時許始散。

中匯江浙兩行昨開 合併股東大會

選舉杜月笙江一平等爲董監

本市中匯銀行與江浙商業儲蓄銀行，前經雙方董事會議決，定期下月二日實行合併，爰於昨日下午三時在愛多亞路中匯銀行召開合併成立股東大會，修正章程，資本總額併爲三百五十萬元，選舉杜月笙等十五人爲董事，江一平等五人爲監察，決定原有中匯行址改爲總行，江西路江浙行址改爲分行，茲分誌各情如下。

股東大會

中匯銀行與江浙銀行，自開業以來，各擁有巨額資金，雄厚實力，擴展營業起見，經雙方協商，進行合作，並經兩行董事會議決合併組織，定期下月(十一月)二日實行，爰先期於昨日下午三時，在愛多亞路中匯銀行會議室，召開合併成立股東大會，兩行股東出席人數超過法定，遂宣佈開會，公推中匯董事長杜月笙主席，行禮如儀，首由主席報告合併手續，及經過情形，隨即依法修正章程，原有兩行董事名額各爲十一人，經議決增加至十五人，繼投票選舉董事及監察人，至五時散會。

當選董監

昨日選舉結果，計杜月笙，錢新之，陳光甫，葉琢堂，唐壽民，吳蘊齋，吳啓鼎，周文瑞，朱如山，張慰如，劉吉生，祝伊才，金廷蓀，張法堯，吳瑞元，張繼光，王仲奇，丁夢星等十五人當選爲董事。江一平，張起魁等五人當選爲監察人，並定日內開董事會，推選董事長及常務董事云。

合併組織

兩行合併以後，資本總額併爲三百五十萬元，(按中匯原有資本總額計二百萬元，江浙實收資本總額計一百五十萬元)，愛多亞路一四三號中匯銀行行址，改稱總行。江西路江浙銀行原址改爲中匯銀行分行，繼續營業，兩行行員之人數，共計一百二十三人，均不更動。據記者探悉，該兩行在籌備合併期內，存放款項，各有增加，實力雄厚，信用日臻鞏固，原有儲蓄，存款，證券，地產，保證等部業務，均將擴展，日後並將以江浙所改之分行，爲北市分行，另行添設南市分行云。

上海錢業調查

(一六)怡大永記莊

- 簡史 成立於光緒三十四年
- 資本 二十八萬元 附本三十二萬元
- 股東 吳瑞元二股半 孫直齋四股 胡耀庭二股半 胡純齋一股
- 經理 胡純齋
- 協理 孫光遠 羅炳銑
- 地址 天津路集益里
- 電話 九〇五九二 九五四〇八

虞洽卿等 購辦積穀即開始

月初召開發起人會

寗屬購辦積穀協會，自經虞洽卿，方椒伯，金廷蓀等發起成立後，經決定購辦積穀數量一百五十萬元，並已向浙農行以及浙省府三方商定，以七折抵押，計一百〇五萬元，尚需四十五萬元，以三分之二計三十萬元，爲信用款，三分之一，十五萬元，爲現金款，均由該會與浙省府各半負担，上項辦法接洽成功後，亟須繳款，以資採辦積穀，故該會已定月初召集第二次發起人會議，討論進行事宜。又該會爲明瞭寗屬各縣現有存穀存糧起見，特派員赴甬調查，茲已事畢，返滬復命，據其調查，甬埠米業行棧廠，上旬存米六萬六千四百五十一石，存穀二百八十六萬〇二百斤，折合米一萬四千三百〇六十石。上旬增米四萬一千〇一百一石，增穀三百三十三萬八千八百斤，折合米一萬六千六百九十四石。本旬銷米一萬九千五百七十八石，銷穀一百三十七萬〇六百斤，折合米六千八百五十三石。現時存米八萬七千九百三十四石，存穀四百八十二石，(本旬上海來米五千〇七十七石，溫台來米一萬五千〇三十八石，溫台來麥二百三十四石象山來米五百石云

最近三個月中 調味品產量

市價暗跌銷數年增

滬市調味品製造業，本年第三季七，八，九三月來，雖溽暑漸逝，爲銷售轉旺之候，然以外貨充斥各地，廉價傾售，因是各廠產銷多如夏季之疲滯，而價格暗趨下游，即各廠明盤定價，雖如上季，但每藉舉行紀念贈品，提高回佣或低落折扣等，以收貶價之實際。本季全市調味品製造廠之銷售總營業額，共計一百三十萬元之譜，較夏季稍增數萬元，中以天廚廠最多，計五十萬元左右，次爲天一廠，二十八九萬元，復次爲中國化學工業社及天生廠，各在十萬元左右，天元廠三萬餘元，殿末則爲天然廠二三萬元左右云。

中國銀行將辦理 浙孝豐縣農產貸款

浙建設廳以該省孝豐縣，物產富饒，但因當局向無資本雄厚之金融機關爲之調劑，以是經濟週轉呆滯，發展頗感困難，雖該縣已有農業借貸所及合作社之設置，但資本僅數千元，殊不足以之辦理農產抵押，因由該廳派員與中國銀行滬總行商定，前往投資放款。頃悉中行已接受浙建廳建議，已電令杭州分行，派員赴孝豐縣調查合作組織，及生產狀況，一俟調查員回來後，即將前往該縣舉辦農產抵押放款云。

外商收買 鎭江棉花漲價

蘇省今歲棉花本屆豐年，近因國棉經改良以後，全國紗廠均採用之，又以外國亦在產地放價收買，致價格奇漲，鎭江花商棉紗同業公會爲顧全該業血本起見，決定自本月二十四日起，將各花價目每斤提漲四分云。

江海關佈告解釋 柚木進口稅

江海關爲解釋進口稅則第五八九號適用範圍，特發第一五五〇號布告云。案奉財政部令，茲定自本年十月十六日起，中華民國海關進口稅稅則第五八九號之適用範圍，僅以柚木(樑枕段)每立方公尺價值在金單位三十元以上者爲限，其價值較低之柚木(樑枕段)則應歸入該稅則第五九〇號未列名木材一類，從價百分之二十征稅等因，奉此，自應遵辦，仰各種商人一體知悉特此布告。

法郎貶值日絲滯銷 華絲銷路轉暢

九月外銷達一千五百包左右

邇來華絲外銷轉暢，據記者向絲業方面探詢，外銷轉暢原因，厥爲現西班牙內戰，國際背景更形顯明，二次世界大戰，迫於眉睫，故法郎貶值，雖與華絲對金集團貿易不利，但應歐美各國儲備戰時原料之需要，法美英德等國均大量購買，且華絲國際市場上之對敵日絲，自金集團國崩潰貶落幣值後，日本對法，瑞，意等國通貨貿易之影響，較我國爲大。故法郎貶值，祇抬高華絲價額，銷路不致受多大打擊，聞九月華絲外銷數量達一千五百包左右，較八月七百包增一倍，本月更形好轉，預料華絲外銷，歐洲和不動盪聲中，當更有增進。

大生紗廠籌備復工

大生紗廠一廠，去年停業後，迭告拍賣，迄至最近，因我國農村購買力增進，紗布銷路轉暢，紗廠生產供不應求，恢復歐戰時黃金時代之景況，故現該廠籌備復工，已與中國，上海兩銀行接洽貸款事宜。聞本市現停工紗廠，申新開工後，祇剩三家，而有二家爲飛花廠已不能開工云。

申新二廠 二十九日正式開工 辦理工人登記

中國上海兩銀行，受申新紡織總公司委託，經營第二五兩廠後，管理委員會已成立，由榮爾仁任廠長，昨宜昌路第二廠各機器間工人，均已進廠辦理整理工作，定二十六日起至二十八日止，在廠辦理各間男女工人登記事宜，准二十九日正式開工出紗，該廠紗錠爲五六，七四四枚，線錠七，一四〇枚，雇用工人約二千三百名，每年出紗綫約二七，一四八包。至於華德路第五廠，亦已準備開工云。

各地豐收聲中 棉織品求過於供

當局嚴防畸形發展

自蔣委員長以全力肅清共匪及各種反動勢力後，各地農工商民，已均安居樂業，益以本年農收大有，農村經濟轉蘇，農民於歷年飽受災害之餘，衣食住各項物品，本已蕩然無存，乘此農產增收，經濟寬裕之際，莫不思稍添衣被，以禦冬寒，以是入秋以來，棉織出品，銷路激增，紡織廠所有存貨，幾至搬運一空，因此供不應求，價格飛漲。本市各紗廠亦故均加開夜工，以應需求，更以紗銷倍增，現貨不敷應市，因一部份投機商人，在紗布交易所操縱壟斷，上星期起，紗花市面，亦連日暴騰，中央當局以物價上漲，雖爲工商業繁榮之一種好現象，但過於畸形發展，則不免影響社會，故經由主管之財實兩部嚴禁資容操縱投機後，週末以來，紗花市價始稍形平云。

現紗供不敷求 上週紗花狂漲

花市漲風較緩純因各地豐收

上週紗花一致上漲，呈空前之高價，客幫之需要，亦爲近年來所罕見，廠方之現貨已拋至十二月份之遠，大有供不敷求之勢。致造成人心恐慌，引起空戶忍痛抵購，市價節節上進，但遠月究因日期未到，有力者依然拋空，難以發展，所以漲風以近期爲烈，遠則僅微堅五角。蓋因各地豐收，及粗絨之壓迫故耳。茲將一週間經過分述如左。

現紗

上週客幫方面，現紗銷路較淡，但市價則飛黃騰達，在高風之際，狂漲有二十餘元之鉅，紗綫亦有漲五六十元不等。蓋因存底減少，客幫購意濃厚，推原是故，實爲各地豐收，金融繁華，購買力強盛故耳。但後因客銷呆滯，標紗獲利轉賣，市氣稍形回挫，約回跌五六元左右。市價以二十支大發二百六十二元爲最高，十支金城二百十九元爲最低，差價四十三元，全週共成交四千三百十四包，比前週減少一萬二千另六十二包。同業方面購五百十一包，比前週減少一百九十包，行家方面，未有交易，茲將各幫購紗數量列表如左。

幫名	包額	幫名	包額	幫名	包額
內地	二四二四	汕頭	一八〇	盧州	二五
長紗	六〇五	蕪湖	六〇	南京	一〇
天津	三五〇	江西	五八	安慶	一〇
四川	三〇〇	漢口	五二	福建	五
廣東	二〇〇	徐州	三五	合計	四三一四包

標紗

上週標紗，變化多端，呈空前之波濤，在週初之前，因現貨日見減少，甚至廠方乏貨可派，致引起現貨價格猛跳，標紗隨之而飛騰。一般空戶紛紛抵補，多方則依勢加碼，造成一二八滬戰後之新高價，實爲我國數年來之新氣象。但遠期漲風較緩，蓋空方掉期故耳。嗣後因價格太高，多頭獲利了結，惟本月終因現貨缺乏，比之前週仍難見跌，同時客銷亦淡，致形軟態，故週間結果，各漲五角至十七元，以十月期二百四十元爲最高，一二月期二百十二元五角爲最低，高低相差念七元五角。附表比較如右。

期	最高價	最低價	差額	週末價	比前週
十月期	二四〇·〇	二二四·〇	一六·〇	二三七·〇	漲七·〇
十一月期	二三二·〇	二二〇·九	一一·一	二二四·六	九·六
十二月期	二三〇·〇	二二〇·〇	一〇·〇	二二四·四	一·四
一月期	二二四·〇	二一五·六	八·四	二二三·四	〇·五
二月期	二二二·〇	二一二·五	九·五	二二三·二	〇·六
三月期	二二一·五	二一三·〇	八·五	二二三·八	一·二

現棉

上週現棉，廠需暢旺，蓋因紗銷活躍，遠期紗拋售待派，而上漲，致廠方旺購原料，價隨紗市以漲，約各堅一元光景，尤以靈寶花成交爲最多，市價亦以靈寶花六十七元七角五分爲最高，口細絨花四十九元二角五分爲最低，差價十七元七角五分。全週共成交一萬三千二百七十六件，比前週增加六千二百三十一件，碼頭共到姚花二萬二千六百八十六包，通州花一萬二千四百四十七包，亦比前週增加三萬〇六十一包，茲將上週做開高低市價，列表如左。

花名	最高價	最低價	差額	成交數量
靈寶花	六七·〇〇	五五·〇〇	一二·〇〇	一九八八
通州花	五二·〇〇	四九·四〇	二·六〇	一六〇〇
漢細絨	五三·〇〇	四七·七五	五·二五	一五八三
磁州花	六一·二五	五八·二五	三·〇〇	一五一〇
東美種	六〇·〇〇	五六·〇〇	四·〇〇	一四〇〇
沙市花	五四·二五	五〇·八〇	三·四五	一三二八
津美種	五九·七五	五六·〇〇	三·七五	一〇二七
火機花	四八·七五	四八·五〇	〇·二五	一三〇〇
彰德花	五九·七五	—	—	五〇〇
脫力司	五九·七五	—	—	三〇〇
下沙花	五五·五〇	—	—	二〇〇
南苑花	六〇·七五	—	—	二〇〇
當陰花	五四·〇〇	—	—	二〇〇
黃靈寶	五五·五〇	—	—	一四〇

標花

上週標花，漲風較緩，蓋因各地豐收，及到貨湧旺之故，兼前多頭公司之粗絨，又欲交出，致空方胆大勿補，但後開銀團爲難，阻止粗絨交紗，發現一度狂漲，轉瞬利容之謠傳，云實部制止物價抬漲辦法，即行洽交粗絨，及價回落，究因花市比價，與紗相差太遠，致產地農民均不願廉售，因之仍趨堅挺，故週間結果，比之前週，各漲二角五分至八角，以三月期四十三元八角爲最高，十二月期四十一元五角爲最低，高低相差二元三角，附表比較如左。

期	最高價	最低價	差額	週末價	比前週
十月期	四三·五〇	四一·二五	二·二五	四〇·七〇	漲·七五
十一月期	四三·七〇	四一·六五	二·〇五	[illegible]	·八〇
十二月期	四三·六五	四一·五五	二·一〇	四一·六五	·五五
一月期	四三·五〇	四一·七〇	一·八〇	四一·八〇	·五五
二月期	四三·五〇	四一·九〇	一·六〇	四二·〇〇	·五〇
三月期	四三·八〇	四二·〇五	一·七五	四二·一五	·二五

紗布交易所一星期登賬價格表

標準棉紗反手二十支金鷄(反手廿支順手十六支反手十七支代用)

月	星期一	星期二	星期三	星期四	星期五	星期六
十月	二二八	[illegible]	[illegible]	二三四	[illegible]	二二六
十一月	二二四	二二六	[illegible]	二二八	二二八	二二四
十二月	二二三	二二〇	[illegible]	二一九	二一九	二一六
一月	二二一	二一七	二一九	二一六	二一五	二一三
二月	二二〇	二一七	二一九	二一五	二一五	二一四
三月	二二〇	二一七	二一九	二一六	二一五	二一四

標準棉花(國產粗絨紡廿支棉紗原料爲準)(市斤計數)

月	星期一	星期二	星期三	星期四	星期五	星期六
十月	四二·〇	四一·五	四三·〇	四一·五	四二·〇〇	四一·〇〇
十一月	四三·〇	四二·五	四四·〇	四二·五	四二·〇〇	四二·〇〇
十二月	四三·〇	四二·五	四三·五	四一·五	四二·〇〇	四一·〇〇
一月	四三·〇	四二·五	四三·五	四一·五	四二·〇〇	四一·五〇
二月	四三·〇	四二·〇	四三·五	四一·五	四二·〇〇	四二·〇〇
三月	四三·五	四二·〇	四三·五	四一·五	四二·〇〇	四二·〇〇

上週中央掛牌高低表

類別	最高	最低
英匯	一仙令二便士五	一仙令二便士五
美匯	三〇元〇	三〇元〇
法匯	六三〇法郎〇	六三法郎〇
德匯	七三馬克五	七三馬克五
日匯	一〇三元〇	一〇三元〇
港匯	九七元〇	九六元五
關金	二元二角九分七厘	二元二角九分三厘
標準金價	一一五七元八	一一五五元四
平衡稅	(百分之)四元五	三元〇

上週匯豐掛牌高低表

類別	最高	最低
倫敦電匯	一仙令二便士四六二五	一仙令二便士四六二五
紐約電匯	二九元五	二九元五
巴黎電匯	六三〇法郎〇	六二八法郎〇
日本電匯	一〇二元六二五	一〇二元六二五
新加坡電匯	五一元〇	五一元〇
荷蘭電匯	五四盾二五	五四盾〇
小呂宋電匯	五八元七五	五八元六二五
印度電匯	七九羅比三七五	七九羅比三七五
柏林電匯	七二馬克二五	七二馬克二五
香港電匯	九六元七五	九六元五

上週標金高低收盤

日期	最高	最低	收盤
週一	一一五九元五	一一五七元四	一一五九元四
週二	一一六〇元七	一一五八元三	一一五八元三
週三	一一五八元〇	一一五五元八	一一五六元九
週四	一一五七元一	一一五六元一	一一五七元〇
週五	一一五七元三	一一五六元二	一一五六元七
週六	一一五七元六	一一五六元四	一一五六元八
全週	一一六〇元七	一一五五元八	差額 四元九

上週國外電訊高低表

類別	最高	最低
大條近期	一九便士九三七五	一九便士六八七五
大條遠期	一九便士九三七五	一九便士七八七五
美國銀價	四角四分七五	四角四分七五
英美匯兌	四元八角九分一二五	四元八角八分三七五
美英匯兌	四元八角九分〇六二五	四元八角八分〇四三七五
倫滬先令	一先令二便士五	一先令二便士五
孟買電匯	四九羅比〇八安那	四九羅比〇二安那
純金盎司	七鎊二先令四便士五	七鎊二先令一便士〇

證券

上週市價成交表

類別	月期	最高價	最低價	成交數(單位百)
統戊	十月期	六〇·六五	五九·〇〇	三〇三五〇
統戊	十一月期	六〇·七五	五九·一〇	六九〇〇〇
統丁	十月期	六二·〇〇	六〇·五〇	二六五〇〇
統丁	十一月期	六一·八〇	六〇·一〇	三八九五〇
統丙	十月期	六〇·九〇	五九·二五	四三七〇〇
統丙	十一月期	六三·五〇	五九·四〇	八六七五〇
統乙	十月期	六三·七五	六〇·〇〇	一八三〇〇
統乙	十一月期	六四·二〇	六二·六五	四八七〇〇
統甲	十月期	六八·七〇	六七·五五	一九六〇〇
統甲	十一月期	六八·七五	六七·三〇	三六六〇〇
全長	十月期	五三·四〇	五三·〇〇	[illegible]
九六	十月期	九·六五	九·〇〇	[illegible]
九六	十一月期	九·七五	九·一〇	[illegible]
中國銀行股票現貨		七二·五〇	七二·五〇	一〇

民國二十六年銀行休假表

	日期	星期	事由
一	一月一日二日	星期五六	新年
二	二月十一日十二日十三日	星期四五六	春節
三	三月廿六日廿七日廿九日	星期五六一	外國
	四月五日	星期一	清明
六	六月十四日	星期一	夏節
七	七月一日	星期四	銀行結賬
八	八月廿七日	星期五	孔聖誕辰
九	九月廿日	星期一	秋節
十	十月十一日	星期一	雙十
十一	十一月十二日	星期五	總理誕辰
十二	十二月廿五日廿七日	星期六一	外國冬至

現麥 甚鮮交易

昨日因星期關係，無甚交易，各路到貨僅二千包之數，觀本埠存底約十八萬包左右，察現麥來勢，因農村經濟衰頹，農戶儲存已屬寥寥，大部份均已轉售各行商戶及行販，價現各行商咸以洋麥與國麥之差價，尚相隔一元有餘，未肯輕易出售，更因日商在我國內地採辦大宗小麥，將來易起恐慌，尤以天久不雨，損失秋收，內地糧食紛紛飛漲，現麥趨勢，亦必隨之上騰，故操縱現貨者，均待善價而估，而廠方形成減工停班，不願高價購納，致上週成交未臻踴躍云。

雜糧現貨行市

品名	價	品名	價
浦鎭白蔴	一〇·〇三	平莊扁豆	五·七[illegible]
管店洋蔴	一一·〇〇	浦東杜豆	六·〇五
滁州白蔴	一〇·一〇	吳江棟青	四·八〇
上山白蔴	九·七〇	又	四·八〇
四平黃豆	五·六二	又	四·八二
蚌埠黃豆	五·一五	景明沙赤	四·六〇
鄭城黃豆	五·五〇	又	四·五三
蕪湖黃豆	五·五〇	又	四·九〇
淮秋黃豆	五·一〇	邳州紅粮	四·九〇
又	五·〇八	瑤灣紅粮	三·七〇
景明沙豆	五·四〇	海州紅粮	三·七二
九江遲豆	五·二二	江北紅粮	三·七三
又	五·二〇	又	三·六〇
又	五·四五	滕縣生仁	九·八三

氣象

天文台天氣報告

山東周圍，因黃海低氣壓西北西向之故，天氣晴朗，西北風强烈。黃河流域天氣晴朗，有雲及西北風。長江上游風向不定。長江下游有西南風以至西北風，東海及台灣東北風甚大。太平洋上颱風將繼續西向或西北西向。十月二十五日溫度最高八十四度七，最低六十度四。去年同日最高七十六度三，最低六十六度二。

招商局

總局上海地址外灘九號 電話 一〇一九七

船期廣告

- 江新快輪 准於十月廿八日星期三晚開往漢口沿途各埠均靠
- 海祥快輪 准於十月念六日星期一開往海州連雲港
- 新江天快輪 准於十月廿七日星期二下午五時開往鎭海寗波 本輪電話八三二六五
- 江順快輪 准於十月念六日星期一晚開往漢口沿途各埠均靠 本輪電話八〇二一六〇
- 海晏快輪 准於十月廿八日星期三晚開往溫州
- 海亨快輪 准於十月二十八日星期三中午開往汕頭香港廣州
- 海元快輪 准於十月三十一日星期六下午一時開往汕頭香港廣州
- 新銘快輪 准於十月廿八日星期三中午開往福州興化南台碼頭

航空

滬平線 每天來回飛行

北上機 由上海開北平

上海 南京 海州 青島 天津 北平

甲機晨六時開 乙機晨六時三十分開 甲機七時二十分開 乙機九時三十分開 甲機九時四十五分開 乙機十一時五分開 甲機十一時三十五分開 乙機二時五十分開 甲機十二時十分到 乙機二時四十五分到

南下機 由北平開上海

北平 天津 青島 海州 南京 上海

甲機十二時四十五分開 乙機晨六時三十分開 甲機一時二十分開 乙機七時二十五分開 甲機三時二十五分開 乙機十時二十五分開 甲機四時四十分開 乙機十二時四十五分開 甲機五時五十五分到 乙機二時四十五分到

△甲機爲道格拉斯飛機每逢週一三六飛行當日來回

△乙機爲司汀遜飛機每逢週二四五日對飛

滬粵線

南下機 逢週二四六由滬飛粵

站	時刻
上海	晨六時三〇分開
溫州	八時四五分開
福州	十一時二五分開
廈門	十一時五五分開
汕頭	一時一五分開
廣州	三時到

北上機 逢週三五日由粵飛滬

站	時刻
廣州	晨六時三〇分開
汕頭	八時三五分開
廈門	九時五五分開
福州	十一時二五分開
溫州	一時〇五分開
上海	三時到

輪船進口

△今日進口船

船名	來處	公司
江新	長江	招商
濟南	港廈	太古
綏陽	青島	太古
寶和	宜昌	怡和
康脫凡特	威尼斯	意郵
傑菲遜	小呂宋	美郵

△明日進口船

船名	來處	公司
江安	長江	招商
武林	長江	太古
海口	港汕	太古
瑞和	長江	怡和

輪船出口

△寗波班

船名	日期	公司
新北京	二十六日	太古
新寗紹	二十六日	寗紹
新鴻興	二十六日	達興
新江天	二十七日	招商
寗興	二十七日	三北

△長江班

船名	日期	公司
江順	念六日	招商
湘和	念六日	怡和
湘潭	念六日宜昌	太古
寗興	二十七日	三北
公和	念七日長沙	怡和
江靖	念八日	招商
江新	念八日	招商
黃浦	念八日	太古
寶和	念八日宜昌	怡和
江安	念九日	招商
武穴	念九日	太古
瑞和	念九日	怡和

△溫州班

船名	日期	公司
鴻興	念八日	達興
海晏	二十八日	招商

△通揚班

船名	日期	公司
大達	念六日	大達
正大	念六日	大通
大慶	二十七日	大達
隆大	二十七日	大通
大和	二十八日	大達
鴻大	二十八日	大通
大豫	念九日	大達
志大	念九日	大通

△溫台班

船名	日期	公司
舟山	二十六日穿石海	聯安
達興	二十七日定海黃	聯安
穿山	念八日穿石海	聯安
益利	念九日定坎溫	天興
大華	三十日定石海	聯安
台州	三十一日定石海	聯安

△啓東班

船名	日期	公司
廣祥	二十六日	滬啓
寶華	二十六日	滬啓
仁和	二十七日	滬啓
茂利	二十七日	滬啓

△南華班

船名	日期	公司
綏陽	念六日港粵汕	太古
濟南	念七日廈港粵	太古
海亨	念八日汕港粵	招商
貴生	念八日海防	怡和
廣州	廿九日海防	太古

△北洋班

船名	日期	公司
海祥	廿五日老窰	招商
新寗	念六日青島	太古
順天	念六日青烟津	太古
定生	念六日烟津	怡和
怡生	二十七日青島	怡和
海口	廿八日青威烟津	太古
利生	念九日烟津	怡和

外洋船出口日期

班	船名	日期	公司
△西雅圖班	傑斐遜總統	廿七日	美郵
	傑克遜總統	十一月十日	美郵
△舊金山班	柯立治總統	十一月三日	大來
	林肯總統	廿一日	大來
△溫古華班	亞洲皇后	十一月一日	昌興
	坎拿大皇后	念四日	昌興
△世界班	哈立遜	十一月三日	大來
	海士	十七日	大來
△倫敦班	倫溪	十一月十日	大英
	可甫	廿七日	大英
△馬賽班	阿立米斯	卅一日	法郵
	斐列克洛塞爾	十一月十四日	法郵
△德國特快班	那愛斯奴	十一月十八日	美最時
	香霍斯脫	十二月廿三日	美最時
△印度班	希里拉	三日	英印
△日本班	上海丸	念七日	日郵
	長崎丸	三十日	日郵

神皋雜俎

星一講話

愛國祇不過是一個衝動麼

耿之

就是給孩子們看見了這個題目，亦可以給你一個美滿而又簡單的答覆。可是正有一班人對于這個美麗的名詞，發生了一個懷疑的問號。

德國詩人監辛Lessing曾經說過：「愛國主義不過是在作某種英雄思想時候的一個衝動罷了」。西線無戰事的作者雷馬克；好像也曾講過這麼一句話：「人家說法國侵害了德國；可是法國的山並沒有碰壞了德的那一部份」。不管他們怎樣說，事實是多角的，我們不能拿住了一只角，去推想到其他的整個。

世界的進展是由漁獵時代，牧畜時代，農業時代，逐步的蟺進而來。時代自有他們不同的生活因素，在漁獵時代的時候，是人與獸的鬥爭，當時的唯一敵人只不過是獸類而已。由人同獸類的你死我活來決定了人的生命；更進而能儲藏食物以維持冬季以及漁獵阻礙時期的生活，這時候就發生了財產的關係；跟着就發生了人人相爭的慘劇，因之而有共同禦敵共同生活的出現。先由部落而後擴大到國家，逐漸跟住生活文化的關係，而演進到今日的地步。

在人獸相爭的當兒，只不過一個小我的存在，接着因爲共同生活的緣故，才產生了一個比小我——個人——更偉大的大我，——「國家」——唯有這大我的穩固；才可以決定小我的存在。到此才肯定了愛國主義的基礎，在這個時期他們並沒有什麼詩人哲學家一類的人物來爲謳愛國主義的理論，更沒有什麼人會提倡給自己掘攻墓的反愛國主義。他們要取得生活必需品以及維持財產的存在，就得合作生產以及對於外來的敵人們抗爭，因合作抗爭的必要，就有雄厚力量迫切要求，這力量唯有從組織而產生的大夥力量才能夠擔任，於是他們本能地產生了這維持大夥力量的愛國熱情。

人們生存在空氣之中而往往不覺得到空氣的重要直等到空氣稀少呼吸發生窒塞的時候，才喊着要空氣，國家在存亡一息的時候，才覺得個人不能離開國家而生存。宇宙能供給你空氣，可是不能平白無端地製造一個國家給你，要國家就得由自己的力量來創造。

別國的山的確不至於碰壞了我們的任何一部份，可是他們這班糾糾武士却預備趁虛而入，損害我們國家的生命。在這個時候，息息相關的愛國心難道只不過是某種英雄思想的一個衝動麼。

意大利幼童訓練

民族的自尊心和信念

劍音

每次太平洋上帶着火藥味兒的巨浪狂飄有捲席亞洲東南岸之勢時，我瞧着我們的掙扎抵抗行動的不能持久不能澈底，勇敢跟犧牲精神的不足，總覺得缺乏些了什麼？雖然我們如今已有了進步，但是要跟人家一比較呢，又顯得我們的行動是那樣的脆薄了。的確我們缺少些，這就是我們沒有自尊跟堅定的信仰。

經過與半個世界內搏苦戰而失敗後的德國，國內一切破壞了，人民過着許久的挨餓日子，忍痛訂立了凡爾賽和約。她們的敵人以爲這樣她總沒有翻身之日能，但是她們却錯了，如今她不是又直挺挺站直了麼？如果有人以爲法國膽敢再來一次武力佔領萊因或薩爾，那是笑話。這就是因爲他們有堅定的民族自尊心和愛國觀念才能夠在領袖之下向同一的目標奮鬥。

在戰前德國的小學教員和課本告訴小孩子說：「德國人是上帝所選定統治世界的人民。」戰後暫時從課本上抹去了這一句，但是當這句話他們還記念着同時又在課本上出現了。如今每一個小孩子，青年，成人，老頭兒都的確想。「我們是世界上最優秀的民族，世界應該是我們的。」雖然他們不再說：「凱撒最愛護我們，他總是對的。」但是他們不久就「找到了代替品。

戰後國內漸漸的建設起來，但是和約的束縛還是那樣緊，德國難道能忍受低劣民族的壓迫嗎？希脫勒替人民大喊道：「廢除凡爾賽和約」，「重整軍備」，「共產是猶太人的法門，民主也是猶太人的東西，德國的戰敗是因爲猶太人所操縱的革命所造成的，要自救須趕走猶太人」。每一個德國人都說：「希脫勒是對的」。因此一九三三年一月三十日興登堡就對希脫勒說「請你來統治罷！」

德國不能忍受凡爾賽和約，希脫勒上了台，大家在國社黨下團結了服從領袖的指揮奮鬥，於是每個學校裏軍隊裏都唱着下面[illegible]悲壯的歌。

「比爾賽和約
是個謊，是侮辱與
羞恥。
凡爾賽和約將
致你的死命，呀，
我的祖國。
我們德意志的
人民，試想想看。
在凡爾賽，敵
人給我們些什麼」。

凡爾賽和約終於在歌聲中被他們撕破。

小學校裏每週有一個重要的禱告以「我們偉大勇敢的首相萬歲」來結束。每天早上，教員問：「誰是最愛護我們人民及爲我們犧牲的偉大人物」，小學生同聲答道：「我們的希脫勒」。德國人都會唱這支歌。

「伸手給我們
的領袖希脫勒！弟
兄們。
報償他爲我們祖國
最大的奮鬥，
趕去了猶太人
，跟賣國賊。
對亞道爾夫希
脫勒，我們要宣誓
忠心於也他至
死方休！」

「德國人是最優秀的民族，不願統治世界是我們的恥辱，從畢斯麥克起背定了德國都這樣的服從我們的領袖，爲祖國奮鬥」，如今他們又把這樣一個信條「來代替「擁護世界」的德撒征服世界」了。

國究竟這不是抬頭了在國社黨主義的德國人民，都在宣傳告訴他們的：資本主義會進攻你：國家在企圖怎樣說得有聲有色，許多事實更會列舉出例如最近齊來證明。

維諸夫領導下的大陰謀破獲後，他們一定都這樣想：「齊維諸夫這個叛徒勾結着帝國主義來破壞他們的建設及進行進攻他們的計劃。」但是究竟是什麼一回事也許祇有史達林會明白過。十月革命的元勳偉大能力已被寧，洛斯基專調辣味中那個無信義的列寧師所跟掩飾的史達林位在也；現在的地搖了。蘇聯人民不久的將來就大一切的成就，却到了二次五年計劃中在將成爲世界得到蘇維埃的人民普遍的是爲蘇聯人民的信仰。信仰像這類的信仰，雖然我們已在這四五年中但還是很薄弱的進步，當每次跟敵人的衛突尖銳化時，我們所有弱點全暴露出來，學生的隊伍在攻擊政府，人民全辯着國事，到處往是紛亂的，沒有組織；誰是我們的偉大的領袖？沒有僅識階級的一部份人能有一個圓滿的答覆。有教育的同胞受過相當明瞭的我們還沒有他們跟領袖發生什麼關係哩！

估有四萬萬人口，世界上最富有的一大塊土地的民族，難道世界將來很不是我們經過這樣倒少人會說我們應該提到過上建設！我們堅馬上要起來從我們定的信念服從（我們的領袖是偉大的」一個領袖，要以及民族的一個目標。到怎樣的我們務須達到那未來的世界很容易（是我們的了。

德國幼童武裝雄姿

歐戰詩選譯

軍人

（羅班·勃洛克）徐遲譯

如我戰死，僅爲我作如是想：
異國的大地上有一個角
已永屬了英吉利了。那兒將
在沃土中，孕藏的塵土更肥沃；
這塵土是英吉利所產的，英吉
利的形與名譽，
它已一度放了愛的她的花，闢
了閒遊的她的路，
這是一個英吉利的軀體啊，呼
吸過英吉利的空氣，
曾洗滌河水中，而受了家鄉的
陽光的祝福。
如此想吧，這顆心，潔白光
暇，
在永恆的心靈中搏動，他已無
愧于
英吉利所給予他的她的思想，
她的聲音，景色；與愉樂如她
的時代的夢境；
與笑，構通了的友誼；
與英吉利天空下永眠的心中的
溫柔之情了。

〔譯者註：〕

羅班·勃洛克是一八八七，八月三日生于英國Rugby的。一九一三，成爲了戰士，正歐戰爆發的前夜。一九一四，九月，升爲副官，十月，出征Antwerd。一九一五，二月二十八日，與英軍地中海遠征隊同出發。一九一五，四月二十三日，戰死于愛琴海。

右譯「軍人」，是「歐戰」詩作中最著名的一首，愛國者的魂靈的歌泳，與對于祖國念念不忘的深情，而詩中最深刻的描寫，甚認爲爲國家而死，是無愧的。讀了這詩，當能感到沙場馬革裹屍的壯舉，同時也是美麗的死呢。

地球

—國際聽聞斷片—

鐵軍

讓我來一次——
舊世界的精神旅行。！
　不管牠是英雄，
還是自盡。
　讓我來一次——
舊世界的精神旅行。！
　不管牠是音樂，
還是眼淚。
　讓我來一次——
舊世界的精神旅行——
　不管牠是呻吟，哀愁，還是驚覺！

却回轉身來，由揚子江泛西向海去，（一）歷史的哀愁，逝去對日本文化的勢，——二十世紀的深入荒漠大道，從三條道路：世界的道路上，高原荒磧，——使人行旁失措；舊世界千萬年的歷史，殘迹，蹟勃，滅亡，拉圾，再生，心，草木恐荒，埋在地中，帝國深陷，新發表的泥土地上，文化之花果去，回，轉，大人的地，人大地吃驚，翻騰，輪迴，新世界，意識的勞働。界也是舊的，如最低級的，蛞蝓也是舊世界。人類先天的短視，使我們的眼顧到些表面在活動着的，即暫不脫是非勢利之見的。我們朝西去，求

的是新舊文化路線的巡覽，被短視日光所欺騙的觀念，因之與起合理與否的宣揚或詛咒。不知我們幼稚了，那些陷入地殼的化石—地層中的歷史，纔是永久悲哀的眞理。

人生終究是藝術的在「人生時光」—歷史億萬點鐘之一秒的瞬間之內欣然工作勞働，向歡愛愉悅，對事業振奮，究竟爲的什麼？其本身即是虛榮與情感的—青年的藝術文化。

希臘人是最青春的，希臘人也半是夭死的。人類因具有先天的短視疾病，與生物本能的感情，故藝術文化將繼續前進，歷史的哀愁亦將繼續前進。宗教不能慰藉，因眞理在地下，不在天上。哲學亦難滿足，靜的學理僅能分析，不能解答動態。宗教與哲學，是虛僞，懦弱，逃避。

遠方望去，三條道路的長途，充滿「歷史的哀愁」，歷史的疲乏，向「藝術的文化」的新血跡。新的死亡，合致的高等動物創造，新的循環，二十世紀的高山—荒磧—深入大海，一切在轟轟烈烈地推進，炫耀，前潰中，朝西向世界展望，三條路線，遷延，速決，擰滯手，爆裂乎？

黃金大戲院

電話　八四一一一四　八四一一一三　八四一一一二　八五〇六六八

注意價目　樓上：三樓二角　樓廳四角　花樓六角　月樓一元　樓下：正廳五角　特廳八角　官廳一元二角

今晚起黃府堂戲暫停兩天　廿八日起照常開演

繼續編排轟轟烈烈偉大名貴好戲

三本封神榜

「殺千刀」之發明大家　伯邑考身爲肉糜　周文王口吐白兔

[illegible]

林記 更新舞臺

地址牛莊路　定座電話　九一七一六　九一七一七

經濟化價目　日戲 四角 三角 二角 一角　夜戲 六角 五角 四角 三角 二角 一角

今夜獻演　十三本 十四本

唐僧取經

七時登場　老君葫蘆收二怪　神秘機關新發明　眞奧妙無窮　各界請早

榮記 共舞台

電話　八四八〇八　八五八八九　愛多亞路

平民化座價　樓上 一角 三角 六角五　樓下 二角 四角 八角五五

看火燒紅蓮寺眞所謂一分行情兩分貨

今夜初次開演　第八集

火燒紅蓮寺

眞水瀑布　大水池 眞船上台　眞水波浪

◀放白光▶　飛劍飛刀　◀射焰火▶

鑫記 大舞台

地址二馬路　電話 九〇二〇〇 九二〇二〇

夜戲價目　三樓一角　二樓二角三角六角半　正廳二角四角八角九角

今夜首次獻演　十二本

西遊記

高山瀑布　水聲潺潺

本台除原有文武特外藝員特往平津新聘大批名角准今夜加入登台表演

李 色藝雙佳青衣花衫初次到申 [illegible]　白 綺年玉貌著名花旦初次到申 [illegible]　郭 馳名文武老生 [illegible]　張 著名勇猛武生 [illegible]　徐 超等短打武生 [illegible]

新新花園

門票小洋二角　買一送一

大京班特請超等名角日夜登台

（日）妓擒　曾　穆　有休
女寇　頭市　柯寨　道妻（夜）

頭本麥城昇天

蹦蹦戲　名震華北蹦蹦王親傳青衣花旦　筱玉鳳

（日）于公案　（夜）剁手計

鐘社標準新劇　（日）火坑金蓮　（夜）海棠紅

精神團　張治兒　（日）瞎子捉奸　（夜）好嫂嫂

電影　記者趣遇

卡爾登影戲院

靜安寺路派克路口　電話 三五五五三號　三四六六七號

廣東大戲院重金禮聘的港粵名班

新月男女劇團　今晚登台奏演

創造廣東戲的新價值！建設廣東戲的新領域

眞善美的！

第一流紅伶　第一流樂師　第一流戲院　第一流藝術

本劇團新陣容　譚玉蘭　桂名揚　譚秉鏞　王醒伯　譚少鳳　朱聘蘭　男女團員數百十人及超等樂師合演

日戲一時開演　夜戲八時開演

今夜上卷　海外還魂塔

價目　日戲 四角 八角 一元二角　夜戲 五角 一元 一元六角

不收小賬・不裝菓盤

大新遊樂場

門票小洋二角　買一送一

最新穎的遊藝　最低廉的票價

王少泉的新西遊記　張嘯天的新青年

新戲節目繁多　請閱大新戲報

注意場內不再售票

今天起

福安遊藝場

門票一角　買一送一

各場遊藝甚多不及細載請看該場日報